EL DIARIO PALENTINO

N.º REFUNDIDO 6.683 — Fundado en 1882 y 1890

TELEFONOS: 1353 Redacción — 1526 Imprenta — 2006 Administración

EL DIA DE PALENCIA

Depósito Legal P—2—1958 — (Franqueo concertado)

DIRECCIONES: Dirección y Talleres: Mayor, 99 — Apartado de Correos, 17

MARTES 23 OCTUBRE 1962

EDICION MADRUGADA 1'50 ptas.

Bases militares alemanas en Portugal

Londres, 21. — El "Sunday Telegraph" informa hoy que el ministro de Defensa de Alemania Occidental, Franz Josef Strauss, ha inspeccionado un posible lugar para la instalación de una base aérea para la Luftwaffe en Portugal.

Optica RAMOS

PLAZA MAYOR

Campaña de distinción. Gafas graduadas, exclusivas, excepcionales, a precios sin competencia.

LOS PELIGROS DEL NEUTRALISMO

NEHRU

CHINA COMUNISTA, NUEVAMENTE AGRESORA

MAO TSE-TUNG

Sus tropas desencadenan un ataque masivo sobre las fronteras indias

"La India está en guerra" escriben a toda plana los periódicos de Nueva Delhi

Nehru despierta violentamente de su "flirteo" con el comunismo

Nueva Delhi, 21. — Bajo un titular a toda plana en el que se lee «La India está en guerra», el periódico independiente «Hindustan Times», publica un editorial en el que dice: «Aunque no está declarado, es una guerra y supondrá una prueba para el pueblo y para su Gobierno como nunca la ha sufrido antes».

El editorial prosigue: «Debemos prepararnos para los graves días que se avecinan. Debemos estar preparados para nuevas noticias». «Pero no debemos dejarnos amedrentar por la superioridad temporal de China».—Efe.

LOS CHINOS ATACAN TRECE PUESTOS FRONTERIZOS

Srinagar (India), 21. — El cuartel general de las tropas indias comunica que fuerzas de la China comunista han atacado trece puestos avanzados en la región del Valle del Río Chi Chap, Norte de Ladakh. En la región del lago Pangong, cinco puestos se encuentran sometidos a duros ataques chinos.—Efe.

LOS CHINOS GANAN TERRENO EN INDIA, SEGUN SU MINISTERIO DE DEFENSA

Tokio, 21. — El Ministerio de Defensa de China comunista anunció hoy que sus fuerzas habían ganado terreno en la lucha entablada con tropas indias en la zona fronteriza himalaya.

Esta declaración fué publicada antes del amanecer de hoy, justo cuando China envió una fuerte y grave protesta a la Embajada india en relación «a la agresión de tropas hindúes». El Ministerio chino informa también de fuertes pérdidas por parte china, pero no cifras.—Efe.

HELICOPTERO INDIO DESAPARECIDO EN EL FRENTE DE LUCHA

Nueva Delhi, 21. — Un helicóptero indio ha desaparecido sobre el frente de lucha de la frontera norte, según se ha anunciado oficialmente en esta capital, hoy. Las tropas chinas derribaron ayer a otro helicóptero en la misma zona.

Un comunicado oficial publicado en Nueva Delhi, dice que las tropas chinas, apoyadas por artillería de montaña y morteros pesados, han atacado más puestos indios en el frente de Ladaj, en el extremo occidental de la frontera chino-india. Agrega el comunicado que la lucha entre soldados indios y chinos en la zona montañosa de la frontera del Noreste, continuó durante la noche de hoy.—Efe.

LAS «PROVOCACIONES» INDIAS HAN SUPUESTO MAYOR AYUDA ESTADOUNDENSE

Hong Kong, 21. — La Agencia de noticias oficial de la China comunista, dice hoy que las «provocaciones» de la India, en la zona fronteriza entre los dos países, han ayudado al país a asegurarse más ayuda de los Estados Unidos. En un artículo difundido por la Agencia anoche, se dice que Nehru lanzó una nueva campaña anti-china inmediatamente después de regresar de una visita a los Estados Unidos «para conseguir ayuda». Cuanto más frenéticos sean los ataques de la India contra China, tanto mayor ayuda recibirá la India de los Estados Unidos», dice la Agencia de noticias comunista.—Efe.

INDIA CONTINUA FAVORECIENDO EL INGRESO EN LA ONU

Nueva York, 21. — El cónsul general de la India, Sunil K. Roy, ha declarado que continúa favoreciendo la admisión de la China roja en las Naciones Unidas, a pesar de sus diferencias fronterizas.

Roy dijo durante una entrevista celebrada ante los micrófonos de la emisora «ABC», que India apoya la admisión de China comunista en la ONU, debido a que crée que tiene títulos para ello.—Efe.

MALINTENCIONADO DESAFIO A LA INTEGRIDAD DE LA INDIA

Wáshington, 21. — El Departamento de Estado ha calificado hoy los ataques comunistas chinos contra posiciones indias en el Himalaya de «malintencionado desafío a la integridad nacional de la India» y ha hecho pública su preocupación por la «violenta y agresiva acción» realizada por la China de Pekín.

En la declaracón se dice: «Nuestras simpatías están de parte de la India, que se enfrenta ahora con un malintencionado reto a su integridad nacional». Varios funcionarios del Departamento confirmaron que la Administración Kennedy acogerá con buena disposición cualquier demanda del Gobierno indio sobre adquisición urgente de material militar.—Efe.

SIGUE EL SILENCIO DE PRENSA Y RADIO SOVIETICAS SOBRE EL CONFLICTO

Moscú, 21. — Por segundo día consecutivo ni la radio ni la prensa soviética hacen mención de la lucha fronteriza entre tropas de la India y China comunista. Ni siquiera en las Agencias rusas y entre los periodistas de diarios y emisoras, se comenta la guerra entre indios y chinos.—Efe.

EL GOBIERNO INDIO PIDE ABASTECIMIENTO DE ARMAS AUTOMATICAS

Nueva Delhi, 21. — El Gobierno indio ha consultado oficiosamente a los de Estados Unidos e Inglaterra, acerca de la posibilidad de un rápido abastecimiento de armas automáticas y municiones.

Una misión militar india se encuentra en Londres en ruta hacia Canadá, donde desea adquirir rápidamente aviones de transporte.—Efe.

«LOS COMUNISTAS NOS HAN EXPULSADO MAS O MENOS DE ALLI»

Nueva Delhi, 21. — Ampliando el comunicado oficial ya publicado, el ministro indio de Defensa, Menon, al referirse a la pérdida del puesto de Khinzemant, ayer, dijo: «Los comunistas nos han expulsado más o menos de allí».

Agregó que las fuerzas indias continuarán resistiendo y que los chinos han comenzado a cañonear puntos situados más al Sur de la zona fronteriza del Noroeste y que se habían producido fuertes bajas por ambos bandos.—Efe.

NEHRU OPINA QUE LOS ACONTECIMIENTOS NO DEBEN CAUSAR PREOCUPACION, ALARMA O PANICO

Nueva Delhi, 21. — Nehru, jefe del Gobierno de la India, ha declarado ante los dirigentes del partido socialista Brajá, que los acontecimientos que se registran en las fronteras del Norte del país no deben ser causa de preocupación, alarma o pánico.

Nehru añadió que el Ejército indio va a dar los pasos necesarios para expulsar a las tropas chinas y recuperar las posiciones indias perdidas en la lucha de hoy.

Añadió también que opina que el conflicto con China va a ser largo, tanto en el campo de batalla como en el campo diplomático.

Los dirigentes socialistas, según un comunicado publicado después de la reunión, pidieron entonces a Nehru que convoque no más tarde del día 5 de noviembre una reunión extraordinaria del Parlamento para tratar acerca de la lucha con China en el Norte. Al parecer Nehru ha accedido a considerar esta propuesta.

Nehru dijo a los dirigentes socialistas que las tropas chinas habían penetrado tan solo cinco kilómetros en el interior de la India por la frontera Noreste. Preguntado acerca de si la India va a romper sus relaciones diplomáticas con China roja, Nehru contestó que tal medida debe decidirla el Gobierno a la luz de los acontecimientos derivados de la actual lucha.

Nehru terminó diciendo que confía

(Continúa en sexta página)

LA HORA INTERNACIONAL

Hasta el nombre es de payaso

El diputado comunista italiano Tonetti dirige el coro de ladridos contra España

Sucio maridaje de señoritos gamberros y comunistas fracasados

Desde hace unos cuantos días, estamos recibiendo noticias que, si no tuvieran un fondo amargo y lamentable, causarían la risa a los lectores. Pocas veces hay ocasión de presenciar tan divertida representación. Creemos que no existe un espectáculo tan insólito y pintoresco como la unión de comunistas, masones, señoritos de «cabaret» y millonarios excéntricos, para proferir sus ladridos contra esta España, que tanta estima tiene por la bella Italia, y con la que ha estado hermanada frecuentemente, en momentos históricos. Resulta curioso y ejemplar.

Esos jovenzuelos pedantes y bebedores de la «dolce vita» —hartos, sin duda, de «twist» y borracheras— han inventado una nueva gamberrada: insultar a España. Se trata de una broma nueva y muy divertida. Además, como ellos no madrugan, pueden llegar a tiempo de la sesión de la tarde, que organizan, con contumaz insistencia, los mismos que piden que se rompa a balazos y luego se deje desangrar hasta la muerte a los jovenes que, continuamente, arriesgan sus vidas al huir al mundo libre en la divisoria de Berlín. Idénticas escenas, en definitiva, que las que a diario se suceden en Cuba y Hong-Kong.

Por eso nos divierte tanto lo que está sucediendo en Italia. Leer que muchachitas romanas de la «nueva ola» encuentran más «chic» lanzar injurias contra España y los españoles, cogidas del brazo de grotescos masones —hinchados por los resentimientos— y de esos vociferadores de profesión que son los comunistas, que aún pululan por Europa. Unos individuos tan serios, que hasta su jefe visible, el señor Tonetti, tiene nombre de payaso.

Lo que es obvio, es que sí actúa en la pista política con la cara pintada. Con una burda máscara de pacifismo y humanidad, con que no logra ocultar los sucios y turbios propósitos de crear confusión y dificultades, y, al mismo tiempo, apartar la atención general de los hechos criminales y sádicos que los verdugos del comunismo realizan, allí donde su dominación llega. Como esa ola de atentados y terrorismo, que, en curiosa coincidencia, se viene desarrollando en la propia Italia.

Ante esta pintoresca y extravagante alianza, sólo cabe adoptar la actitud que ponemos en una barraca de feria, cuando un mono intenta asustarnos, y sabemos que sólo es un pobre hombre mal disfrazado, que debe hacer esas tonterías para ganarse unas pesetas. También aquí, muchos de los que gritan tienen los mismos mezquinos objetivos, mientras que otros intentan cambiar de procedimiento para remediar su tedio, insultando a los españoles —a todos los españoles—, en vez de organizar un escándalo más en la sala de fiestas de moda, romper las botellas y pegar a las bailarinas. Pues, ya sabemos que éstas son las «hombradas» en que matan su tiempo y su inutilidad en la vida.

Causa más risa que daño toda esta jauría de presuntos «demócratas». Pero, nuestra tradicional amistad con la nación italiana nos lleva a lamentar que se den en sus ciudades tan bochornosos espectáculos, que bien poco dicen de su civismo y de su honestidad ciudadana. Con todo este asunto es, en realidad, Italia, quien más sale perdiendo. A nosotros, españoles, nos basta, para dar por liquidado el incidente, con recordar la célebre frase de nuestra literatura: «ladran, luego cabalgamos».

WASHINGTON

Kennedy anuncia el bloqueo total de Cuba

Iniciación de una estricta cuarentena sobre los equipos militares de Fidel Castro para impedir una ofensiva comunista

Estados Unidos tienen almacenados explosivos nucleares suficientes para destruir veinticinco veces la URSS

Wáshington, 22. — (Urgente). — El Presidente Kennedy ha anunciado esta noche ante la Televisión, el bloqueo total de Cuba. Dijo que los Estados Unidos están iniciando "una estricta cuarentena sobre Cuba de todos los equipos militares ofensivos, para impedir una ofensiva comunista".—Efe.

LOS EE. UU. TIENEN EXPLOSIVOS NUCLEARES PARA DESTRUIR LA URSS 25 VECES

Wáshington, 21. — El físico Ralph E. Lapp, ha manifestado que los Estados Unidos tienen almacenados "suficientes explosivos nucleares para destruir la Unión Soviética por lo menos 25 veces".

Siendo este el caso —agregó— la producción de material explosivo debería ser suspendido por la Comisión de Energía Atómica y el esfuerzo liberado de esta forma dedicarse a "la energía atómica y a la ciencia por la paz".—Efe.

¿PROYECTAN UN DESEMBARCO?

Cayo Hueso (EE. UU.), 22.—«Radio Habana», en una emisión sintonizada en esta ciudad ha manifestado que la creciente actividad en Wáshington no es más que «un inútil intento de hundir la revolución cubana». Después se refirió a los proyectos cancelados de llevar a cabo un ejercicio práctico de desembarco de «marines» en la isla de Vique, a los que ha calificado de «una muestra de la política de provocaciones agresivas y descaradas que desarrolla contra Cuba el Gobierno de Kennedy».—Efe.

ATAQES DIALECTICOS RUSOS

Estocolmo, 22.—Radio Moscú ha lanzado un ataque dialéctico contra los Estados Unidos, acusándoles, una vez más «de preparar agresiones armadas contra Cuba» y de amenazar la paz de esta República isleña.

En un boletín de noticias para el interior de Rusia, el comentarista soviético Yuri Lukyanof ha dicho que la concentración de grandes fuerzas aeronavales en las cercanías de la isla antillana sobrepasaban los efectivos de unas maniobras rutinarias y normales.

«Todas las acciones de la Flota y las Fuerzas Aéreas de los Estados unidos en el Caribe son de naturaleza abiertamente provocativa, dirigida contra el pueblo cubano», conforme añadió el locutor comunista.

El comentarista Lukyanof siguió explicando, que, según él, «se había originado una auténtica historia en Wáshington» que le hacía pensar en si se podría esperar una «provocación estadounidense».—Efe.

SENADOR REPUBLICANO LLAMADO A WASHINGTON

Wáshington, 22. — La Casa Blanca ha pedido al senador Everett Dirksen, dirigente republicano de la Alta Cámara, que regrese inmediatamente a Wáshington, desde Chicago.

Un portavoz republicano alegó que no sabía las razones para que se le hubiera requerido de esta forma, pero observadores políticos y medios parlamentarios creen que la llamada —por lo que interrumpirá su campaña electoral— está relacionada con los insistentes rumores de que el presidente, el Gobierno y altos funcionarios, están planeando una nueva actitud con respecto a Cuba.—Efe.

KENNEDY ANUNCIA UN IMPORTANTE DISCURSO

Wáshington, 22. — El presidente Kennedy aunció para está noche un importante discurso que será difundido a todo el país por la televisión «sobre un tema de la máxima urgencia nacional», según ha anunciado la Casa Blanca.

El presidente conferenció durante toda la mañana con altos consejeros militares y diplomáticos, entre ellos un destacado especialista en la cuestión de Berlín. Un representante de la Casa Blanca ha dicho que el presidente ha convocado para esta tarde una reunión del Consejo Nacional de Seguridad y, más tarde, una reunión de su Gabinete. Otra reunión con los dirigentes del Congreso tendrá lugar en la Casa Blanca, a las 10,10 de la noche, hora española.

El discurso de Kennedy ante la TV está fijado para las 12,00 en punto de la noche, hora española.—Efe.

LA SITUACION ES NORMAL EN CUBA

La Habana, 22.—La situación es normal en La Habana. El único diario del lunes ha publicado sin comentarios las noticias referentes a los movimientos de aviones y barcos de guerra de los Estados Unidos en el Caribe. Uno de los titulares señala que hay indicios de preparativos de agresión contra Cuba, pero los cubanos no parece que manifiesten especiales inquietudes.—Efe.

ATMOSFERA DE CRISIS

Wáshington, 22. — La cancelación de las maniobras navales norteamericanas en aguas de las islas Vírgenes, ha dado lugar a la creación de una atmósfera de crisis en la capital federal.

El ayudante del secretario de Defensa, Sylvester, ha manifestado a los periodistas que había habido «una relación equivocada» entre el gran supuesto táctico del Mar Caribe «y algo más». Formuló la declaración minutos antes de que uno de sus ayudantes comprobara que las maniobras habían sido canceladas.—Efe.

LOS DIPLOMATICOS DE LA OTAN Y DE HISPANOAMERICA, FUERON LLAMADOS AL DEPARTAMENTO DE ESTADO

Wáshington, 22. — Los embajadores de la OTAN y de los países hispanoamericanos, han sido invitados esta tarde por el Departamento de Estado para conocer por anticipado un resumen del discurso que pronunciará esta noche ante la televisión norteamericana el presidente Kennedy, según se asegura en círculos diplomáticos.

En estos mismos círculos se añade que los embajadores strán informados por George Ball, vicesecretario de Estado norteamericano.

Se informa, por otra parte, que varios representantes de los países neutrales también han sido citados en el mencionado Departamento.

Se tiene entendido, finalmente, que los embajadores de la OTAN, de los países hispanoamericanos y de las naciones neutrales, han sido invitados por el Departamento de Estado a ver y oír el discurso del presidente al ser difundido por la televisión.—Efe.

ENVIO DE INFANTES DE LOS EE. UU. A GUANTANAMO

Wáshington, 22.—Fuerzas de Infantería de Marina de los Estados Unidos se encuentran camino de la base naval norteamericana de Guantánamo, según se informa en esta ciudad con carácter no oficial. No hay confirmación inmediata de la noticia.

Los informes señalan que están siendo enviados 2.000 infantes. Entre ellos figura un batallón de fusileros, trasladado hace pocos días desde California a la zona del Caribe.—Efe.

ADVERTENCIA A LAS COMPAÑIAS AEREAS

Wáshington, 22.—En fuentes allegadas a las compañías aéreas norteamericanas se informa que ha sido ordenado a éstas que sus aviones se mantengan alejados de las zonas próximas a Cuba.

No ha habido confirmación oficial de la noticia.—Efe.

¿CAUSA DE LA CRISIS?

Oneida, Nueva York (Estados Unidos), 22. — El senador republicano Kenneth B. Kenting, de Nueva York,

(Continúa en última página)

"MISS" CHINA, EN LONDRES

LONDRES. — Para asistir al concurso mundial de belleza ha salido de Formosa y se halla en Londres Chiang Lo-Suen, «Miss China». La bella oriental piensa venir a España una vez celebrado el concurso. (Foto Europa Press)

Desde Nueva Delhi, especial para Diario-Día

Los dos colosos de Asia frente a frente

La línea Mc. Mahón es el pretexto para la agresión imperialista del comunismo chino

NUEVA DELHI (Unión India), 22. (Crónica de la Agencia «Efe», transmitida por teletipo, por Michael T. Malloy, exclusiva para DIARIO-DIA).

La India demócrata, neutralista y «pacifista» de Nehru y la China comunista y masiva de Mao Tse-Tung y Chu En-Lai, están frente a frente en el terreno de las armas. Virtualmente existe una guerra no declarada entre estos dos enormes colosos de Asia. Quizá porque en los tiempos actuales las guerras, como otras muchas cosas, no se declaran, aunque existan evidentemente. Se ha llegado a tener más miedo a las palabras que a los hechos. Las palabras hablan de negociación, e incluso, de solidaridad pro-asiática; los hechos, del bronco acento de los cánones, de los fusiles y de las ametralladoras; y es que, a pesar de los ingenios de la era nuclear y espacial, las luchas se hacen todavía a lo clásico

Los orígenes en un todo de este conflicto son varios y diversos: las causas inmediatas son unos litigios fronterizos entre el Tibet, parte de la China «Popular» y la India. El punto álgido de la disputa y el centro de ella y de los combates es la llamada «Línea Mac Mahon», una demarcación que tiene el nombre propio de un apellido; su denominación se debe al que la trazó: el diplomático británico Sir Henry Mac Mahon, que fijó las fronteras de la India con el Tibet y la China. Era en 1914.

Al parecer, con toda exactitud, el actual Gobierno de la Unión India sostiene que esta es la frontera legal; el Gobierno rojo de Pekín alega que la China comunista reclama una zona de unos cuarenta y cinco kilómetros cuadrados al sur de la línea que Nueva Delhi considera como válida y definitiva, aérea que, sin embargo, la República Popular estima que la India ocupa ilegalmente.

El trazo original de Mac Mahon sigue una línea al norte del río Brahamaputra. Los chinos insisten en que la frontera «legal» debe seguir el rastro desde el pie de los Monstanos, de las cuales la Línea Mac Mahon es la cresta.

Los chinos, ya desde los tiempos de la proclamación de la República sobre los restos del Celeste Imperio por el doctor Sun Yat-Sen, afirman que los Moihmi, Akas, Abors y tribus de las regiones reclamadas, habían aceptado ya en tiempos anteriores a la República la soberanía tibetana y que la Gran Bretaña, sobre cuya antigua y vasta suma de colonias indostánicas se levanta ahora la Unión India (excepción hecha del Pakistán y Birmania), nunca ejerció sobre estos territorios una verdadera administración. Pekín se ha cuidado de poner de relieve que la Línea Mac Mahon no fue incorporada a los mapas oficiales británicos hasta el año 1936.

Los indios, por su parte, subrayan que estas tribus pagaban ya tributos a los rajahes, que a su vez fueron sometidos por Inglaterra en 1838; asimismo Nueva Delhi alega que los reyezuelos, caciques o jefes de estas tribus de la zona en litigio actualmente, llegaron a contraer obligaciones con los británicos y firmaron tratados con el Reino Unido antes del año 1900. Dicen que si el Gobierno de Londres demostró la inscripción de los límites de la Línea Mac Mahon hasta 1936 fue porque los ingleses, respetuosos con las formalidades, esperaban que los chinos ratificasen esta demarcación sobre las cartas geográficas.

(Continúa en sexta página)

Entrevista Kennedy-Gromyko

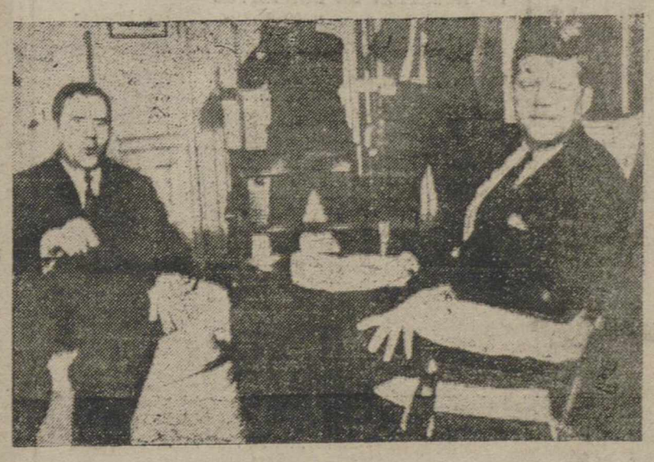

Wáshington.—En la Casa Blanca, el Ministro soviético de Asuntos Exteriores, Gromyko, ha sido recibido en audiencia por el Presidente Kennedy. Se trataron en la entrevista importantes cuestiones. En nuestra fotografía, el ministro soviético y el presidente norteamericano. Como el lector puede observar, Kennedy continúa fiel a su famosa mecedora española.—(Foto Europa Press)

M.C.D.2022

PALENCIA AL DIA

Abanderados de las Misiones

La jornada dominical pasada tuvo el aliciente de extraordinaria animación que le prestó la celebración del «Domund del Concilio».

Con la esplendidez que esta jornada tuvo en el orden religioso, especialmente los actos celebrados por la tarde en el templo-santuario de la Santísima Virgen de la Calle, se añadió esa otra dinámica, tan patente en esta jornada, y que tuvo por marco la ciudad entera.

Nos referimos a la cuestación. Los palentinos todos, creemos que sin ninguna excepción, el domingo fuimos un mucho o un poco «abanderados de las Misiones», ya que en las solapas de nuestras chaquetas, los escolares postulantes impusieron las banderitas del «Domund», pregoneras de nuestra identificación, espiritual y económica, con la apostólica labor de la propagación de la Fe.

De nuevo el domingo fue propicio para la desbandada de palentinos hacia Valladolid. Digamos que el buen día hecho, invitó a este desplazamiento carreteras afuera de nuestra urbe; pero, por lo que a la vecina capital se refiere, el atractivo de la misma lo constituyo, sin duda, el partido de fútbol entre el «pentacampeón» (pero menos) Real Madrid y el otro Real de la ciudad del Pisuerga.

Los numerosos aficionados locales que se desplazaron a Valladolid, pasaron una buena tarde, pues viajaron a gusto, se solearon de lo lindo y asistieron a un buen encuentro de fútbol. Objetivo cumplido por partida triple.

Y ya que en fútbol estamos metidos digamos que en la anochecida dominguera hubo euforia, pues de tierras bercianas nos llegó la noticia del nuevo triunfo del Palencia C. F., frente al siempre difícil enemigo de la Ponferradina.

Sigue la buena racha futbolística de «los morados», que se permiten la hombradía de sumar, con los dos nuevos puntos de rigor, 20 goles a favor, por sólo dos en contra; es decir un «palmarés» —permítasenos la deportiva palabreja—, que, por lo que a buenos artilleros se refiere, únicamente es superado en este momento por los grandes del Real Madrid, en las tres divisiones. ¿No es buena marca? Luego es lógica la euforia de los «forobos». Solo es de desear que circunstancias adversas no la enfríen en lo futuro.

VIAJANTE

que sepa conducir muy introducido en mercerías y géneros de punto, precisa importante almacén del ramo para León y Galicia. Dirigirse al núm. 382. Publicidad Elso. Gral. Franco, 15.
PAMPLONA

DIARIO DE AVISOS

FARMACIAS DE GUARDIA.—Durante la semana están de guardia las siguientes farmacias:

ZONA NORTE: La de don Gonzalo Massa Rodríguez (Hermanos López Francos, 3).

ZONA SUR: La de don Antonio de Puentes Tapia (Mayor, 34).

Independientemente, permanecerá de guardia permanente, la farmacia de don Anastasio Arenal (Paseo del Otero, 91).

REGISTRO CIVIL

NACIMIENTOS. — María Josefina Menéndez Palacios, de Bernardino y Josefina; Pedro Luis Nava Bausela, de Servilio y Angeles; Miguel Angel Villamediana Alvarez, de Angel y Teresa; María Pilar Antolín García, de Mariano y Rosalina; Francisco José Izquierdo Fernández, de Francisco José y María Luisa.

MATRIMONIOS. — José Luis Durántez Borragán, de Palencia, con María de los Angeles Gil González, de Palencia; Juan Bautista Chies López, de Colmenar Viejo, con María Jesús Nozal Valerio, de Palencia.

DEFUNCION. — Mariano Alvarez Gil, de 78 años, casado, Corral de la Cerera, 1.

CUPON PRO CIEGOS

Lista del número premiado del «Cupón Pro Ciegos», correspondiente al sorteo celebrado el día 20 de octubre de 1962.

Premiado con 250 pesetas, número 091, y con 25 pesetas, todos los terminados en 91

Las sesiones ordinaria y extraordinaria del pasado viernes

Continuación de los asuntos tratados en las mismas

El pasado viernes día 19, celebró sesión ordinaria el Ayuntamiento, bajo la presidencia del Alcalde don Juan Mena de la Cruz, y con asistencia de los concejales señores Melendro, Polo, Del Río, Casas, Abad y Granja, así como el secretario e interventor señores Urgellés y Martín.

Se aprobó una relación de facturas por 67.774'52 pesetas y una nómina de personal por 2.499'96 pesetas.

OBRAS. — Se concedieron varias licencias de obras. A don Pedro González para construir un edificio con 30 viviendas y locales comerciales; a don Severino Illera, la construcción de un edificio de cinco viviendas y al presidente de la Cooperativa «Santa María», la de otro grupo de trece viviendas.

OBRAS MUNICIPALES. — Se aprobaron las certificaciones 1 y 2 de las obras de alcantarillado y abastecimiento de aguas potables al barrio del Cristo del Otero, importantes 450.484' 27 pesetas y 85.263'35 pesetas, respectivamente.

—Vista la liquidación de las obras de urbanización de la Plaza de San Lázaro, se observa que la cantidad se eleva a 447.938'74 pesetas, rebasando en 49.219'81 la cantidad presupuestada, por lo que se acuerda pase el expediente, con carácter de urgencia, a la consideración del Pleno, que se reunió después en sesión extraordinaria, quien acordó aprobar la liquidación con el montante observado en la cantidad final resultado por exceso de obras (según informe del presidente de la Comisión de Obras), aun cuando se condicionó esta aprobación a que por el contratista de las mismas arreglara algunos leves defectos observados en la pavimentación de dicha Plaza.

—Se aprobó el cuadro de contribuciones especiales para la conducción de aguas potables a las calles de Felipe II, Guzmán el Bueno y La Paz.

—Se aprobó el proyecto de urbanización de la Plaza de Abilio Calderón por un presupuesto de 195.458'02 y una certificación de la obra ya ejecutada por importe de 193.746'75 pesetas, como asimismo el expediente de contribuciones especiales.

MATERIAL. — Conocidos pliegos concursantes, se acordó adquirir a una firma de Madrid, un quemador para acoplar a la caldera de calefacción del Ayuntamiento, importante 15.531 pesetas.

RUINA. — Se aprobó el expediente de ruina de una casa, promovido por doña Julia Manuel Mazariegos.

PERSONAL. — Se resolvieron varios asuntos de personal.

CEMENTERIO. — Concediéronse varias propiedades de sepulturas.

PLUS VALIA. — Se resolvieron varios expedientes.

RECLAMACIONES. — Se conocieron y resolvieron varias reclamaciones fiscales.

CONCIERTO. — Interesado por el presidente de la Cooperativa Alimenticia de San Antolín sea liquidado el impuesto de Usos y Consumos del año 1962 a los componentes de dicha cooperativa en régimen de concierto, se acuerda aplazar la resolución hasta la formalización general de todos los conciertos fiscales existentes con el Ayuntamiento.

TRIBUNALES. — Se dió cuenta del edicto publicado por el «Boletín Oficial de la Provincia», sobre un recurso interpuesto por don Tarsicio Gutiérrez, acordando oponerse a dicho recurso y facultar la representación y defensa de la Corporación al letrado don Salvador Cepeda.

Sin más asuntos se levantó la sesión a las ocho y media de la noche.

SESION EXTRAORDINARIA DEL PLENO

Como continuación a la referencia que de esta sesión plenaria hacíamos en nuestro pasado número del sábado, recogemos los demás asuntos que fueron tratados en la misma.

ESCUELA DE MAESTRIA. — Se conoce un escrito de la Junta Provincial de Formación Profesional, que apoya el concejal señor Herrero, para que el Ayuntamiento ceda un terreno ubicado alrededor de la barriada de «Francisco Franco», a fin de construir una nueva Escuela de Maestría Industrial, que contribuiría a la intensificación de la enseñanza de capacitación industrial entre los jóvenes de la capital y de la provincia.

El Ayuntamiento, acogió con cariño la petición, por el interés que para la enseñanza laboral la misma supone, y acuerda, dado el carácter provincial de este establecimiento, esperar a la resolución que sobre el particular adopte la Diputación Provincial, para ver la posibilidad de hacer esta cesión de terreno conjuntamente ambas corporaciones.

MATERIAL. — Abiertos los sobres con las ofertas correspondientes, se acuerda adjudicar a la casa Garaje Europa el concurso para proveer de cinco motos de 150 c. c. para el servicio de la Guardia Municipal; y a la casa DKW, la de una Mobylette, para el mismo servicio.

CULTURA. — Se conoció un escrito del Ministerio de Educación Nacional, por el que se notifica la concesión por el mismo al Ayuntamiento de Palencia, en máxima aportación del Estado, la dotación total de material y mobiliario de escuela para el servicio de las 16 secciones del grupo escolar acabado de construir en el barrio del Cristo del Otero, y próximo a inaugurarse.

Se hace constar en acta el agradecimiento de la Corporación al director general de Enseñanza Primaria, por el interés tomado en este asunto y las atenciones y ayudas prestadas.

Sin más asuntos de qué tratar, se levantó la sesión a las doce de la noche.

PARA DELEGADO PROVINCIAL

importante Compañía de Seguros precisa persona bien relacionada y apta para el cargo. Hay cartera y muchas posibilidades. Absoluta reserva para profesionales. Escribir: Apartado, 1.279

BARCELONA

Cartelera

TEATRO PRINCIPAL

HOY

¡Grandioso éxito!

«LA TERCERA LLAVE»

Una obra maestra del cine de intriga

CINE REY DON SANCHO

5, 7,30 y 10

GRANDIOSO EXITO

«UN GANGSTER PARA UN MILAGRO»

(Mayores)

PLASTIFILM

(MARCA REGISTRADA)

Para soldar las roturas de planos de papel vegetal y de toda clase de delineación, y los de pergamino, tela, cuero, etcétera, sin cintas ni pareñas

De venta en

I. G. DIARIO=DIA

PALENCIA

Palencia conmemoró la jornada del "Domund del Concilio"

Además de mesas petitorias y colectas en los templos, tuvo lugar la tradicional postulación callejera

En el Secretariado Diocesano de Misiones de Palencia se ha recibido un telegrama del Vaticano

El pasado domingo 21 de octubre, se conmemoró en Palencia y diócesis la jornada del «DOMUND DEL CONCILIO», de acuerdo con los tradicionales actos celebrados en años anteriores.

En todas las iglesias de la capital y de los pueblos de la diócesis y provincia, fueron oficiadas misas de comunión general, a las que asistieron numerosos fieles; tanto en estas misas de comunión, como en el resto de las misas celebradas en tôda la diócesis, hubo predicación sobre temas misionales y del «Domund»; asimismo fueron situadas mesas petitorias en todos los templos, y se verificaron colectas, todo ello con destino a la Obra de Misiones.

Los actos especiales, asimismo de carácter religioso, tuvieron lugar por la tarde en el templo-santuario de la Virgen de la Calle Patrona de Palencia. Dieron comienzo a las siete y cuarto, con el rezo del rosario, oficiándose seguidamente la misa, durante la que predicó el Maestrescuela de la Catedral, don Zacarías Gama, refiriéndose a la jornada del «Domund» y a la responsabilidad de los católicos ante la obra de las Misiones.

Terminada la misa, fue expuesto el Santísimo Sacramento, rezándose a continuación el ejercicio especial del «Domund» con el canto del «Veni Creator»; terminaron los actos especiales con la bendición y reserva del Santísimo, oficiando el Vicario general del Obispado, don Guillermo A. Gutiérrez, asistido por el Maestrescuela de la Catedral don Zacarías Gama y el Canónigo don José Rey Pita.

La asistencia de fieles a estos actos religiosos vespertinos fue muy numerosa.

Asimismo y durante la mañana del domingo, se verificó la tradicional postulación del «Domud», a cargo de niños y niñas de colegios y escuelas de la capital; cuestación que se llevó a cabo asimismo en los pueblos de la diócesis y provincia.

Aunque no se ha llevado a cabo todavía el recuento de las diversas colectas, ya que su entrega en el Secretariado de Misiones no se ha verificado todavía, se tiene la grata impresión de que, tanto la recaudación en las mesas petitorias, como en las colectas en los templos y la postulación callejera, es —en general— más elevada que en años anteriores, en la capital y pueblos de la diócesis y provincia.

TELEGRAMA DEL VATICANO

En el Secretariado Diocesano de Misiones, de Palencia, se ha recibido un telegrama de la Dirección Nacional de Obras Misionales Pontificias en el que copia otro de la Secretaría de Estado de Su Santidad que dice así: «Pontífice, que al inaugurarse el Concilio Ecuménico Vaticano II, ha recibido con íntimo consuelo numerosísimos mensajes portadores promesa oraciones, sacrificios, limosnas católicos amada nación española para contribuir dilatación reinado Cristo en el mundo misionero, expresa profunda gratitud celosos promotores esta feliz iniciativa y a cuantos en la misma han participado y mientras exhórtales celebrar con renovado fervor jornada DOMUND, les otorga en testimonio paternal benevolencia particular Bendición Apostólica extensiva a quienes cooperan feliz éxito día misional. Cardenal Cicognani. Sagarmínaga».

AVICOLA-CALIFORNIA

POLLITOS DE UN DIA

República Argentina núm. 12 Tel. 2188
PALENCIA

Cuatro Cantones

"Premio Palencia"

Se ha cumplido el plazo para la presentación de obras al Premio «Palencia», de Teatro.

Parece ser que se acerca al medio centenar de obras el número de las presentadas; esto ya es una cifra respetable, lo cual quiere decir que el Premio «Palencia», de Teatro, comienza entrando con buen pie.

Lo que hace falta es que los nombres de los autores constituyan una garantía, o —lo que es mejor— que las obras valgan la pena, e incluso que haya algunas (por no decir todas), que sean una verdadera revelación en el arte de Talia.

Y ahora a esperar.

¿Quién se llevará el triunfo?, ¿será un autor consagrado?, ¿será un novel, cuyo nombre no suene...?

Eso, el Jurado (mejor dicho, las propias obras), lo dirá. Pudiera ser que el triunfador fuese un nombre que «sonase» mucho en el mundillo de escritores de Teatro; esto daría —indudablemente— mucho relieve a nuestro Premio «Palencia». Pero también pudiera ser que se tratase de un desconocido; en este caso, de momento no habría «relieve», pero la gloria no sería menor para el «Premio Palencia», si en su primera edición «descubriese» un genio del arte de escribir para la escena.

Lo que sea —como dice la frase estereotipada— sonará.

Sea lo que fuere, lo que de verdad deseamos al pomposo «Premio Palencia», de Teatro, ahora, al echarse a la calle en plan de debut, es que esta «salida» sea triunfal, apoteósica, y que el nombre de Palencia suene y brille, que es lo que, en definitiva (además de cooperar a esta faceta literaria española), se trata de lograr.

Cursos femeninos

La Sección Femenina ha convocado sus clases especiales para la mujer.

Cocina; Corte y Confección; labores femeninas; lengua francesa.

Estas, de momento; es posible que en fecha no muy lejana se pongan en funcionamiento otras modalidades y especialidades, también de sumo interés para la mujer.

Se trata de una magnífica aportación al mundillo del bello sexo; siempre a la mujer le interesa saber corte y confección, como no le estorba tener un buen bagaje de conocimientos de labores del hogar..., y no digamos en cuanto a los conocimientos culinarios.

Por otra parte, en la época actual, en que las salidas al extranjero son fáciles, especialmente a Francia, bien va el conocimiento de la lengua francesa.

No cabe duda que es una aportación interesante al mundillo femenino. Estas clases se ofrecen con fácil periodicidad, con plenas garantías de eficacia, porque el profesorado es especializado, y además de manera gratuita, para que estén al alcance de todas las economías.

No dudamos que este año, como en los anteriores, estas enseñanzas de la Sección Femenina, que suponen un estupendo beneficio para la mujer palentina (que desee seguir tales cursos), serán un rotundo éxito..., aunque no tanto como debiera ser, por la sencilla razón de que las mujeres de Palencia no responden en la cantidad numérica que debieran hacerlo, dada la importancia de las enseñanzas, y las facilidades que —en todos los aspectos— para las mismas se ofrecen.

Aroma de invierno

Decididamente hay que ir haciéndonos a la idea de que muchas cosas entrañables se van perdiendo. Miramos tan de cara al futuro que vamos olvidando, dejando perder lo que mañana añoraremos.

Hace años, en Palencia, por nuestras calles sonaban las notas de los pianillos. Mariscal, con sus largos bigotes —Valentín Bleye hizo de él un verdadero poema en prosa—, iba dejando en el aire de nuestras noches perfumadas los sones de su organillo que él acompañaba con el alegre tableteo de unos palillos que hacía sonar en los radios de las ruedas. Aquello se perdió.

Era casi lógico. Aunque no comprendemos la razón por la que en los años que los hombres se disponen a ir a la Luna, no sigan sonando en la Tierra música de organillo. Quizás todo fuera mejor de ser así.

También han desaparecido las castañeras. Aquellas mujeres que al cobijo de sus casetuchas de madera, antiestéticas si se quiere, daban a nuestras calles un auténtico perfume de invierno. Pues si la primavera en Palencia huele a lilas, y el verano a trigo, y el otoño a pampanos, nuestro invierno olía a castañas asadas.

El humilde fruto que en nuestros bolsillos comunicaba a las manos un familiar y agradable calorcillo y al ambiente un aroma que parecía hacer más llevadero el frío de la meseta castellana.

Ayer, al pasar por una de nuestras calles hemos olido a castañas asadas y, de verdad, que ha sido como si el olor nos llevara a tiempos pasados; a aquellos años en los que por dos reales merendaba uno un cucurucho colmado de las calientes castañas. Acaso nos parecían más, porque éramos más jóvenes.

De todas las formas, aunque sea una necesaria realidad, su desaparición, añoramos las viejas garitas ante las que, con el pretexto de comprar unos céntimos de castañas, calentábamos nuestras manos —¡ay!, entonces estudiantiles— y aspirábamos con deleite el aroma que nos olía a invierno, a familia... a Palencia.

DIETARIO

Martes 23 de Octubre de 1962

El Santísimo Redentor. — SANTORAL. — Santos: Antonio M. Claret, obispo, fundador; Servando, Germán, Teodoro, presbítero, mártires; Ignacio, Severino, Román, Vero, obispos; Donicio, presbítero; Benito, confesor; Beato Juan el Bueno, confesor. (Misa: De San Antonio M. Claret. Color: Blanco).

Sale el sol a las 6'33 horas y se pone a las 17'26 horas. Sale la luna a la 1'54 horas y se pone a las 15'24 horas. Luna nueva el 28.

ESCRIBANIAS DE LUJO, ARTISTICOS MODELOS, EN
I. G. DIARIO-DIA

REFRAN: El dar es honor y el pedir dolor.

EL TIEMPO EN PALENCIA

Barómetro: A las 18 de ayer, 701'7. A las 8 de hoy, 703'1. — Temperaturas: Máxima de ayer, 18'4. Mínima de hoy, 5'8. — Dirección del viento: A las 18 de ayer, calma. A las 8 de hoy, calma. Humedad relativa media, 67 por 100.

EFEMERIDES. — 1888: En el teatro Martín estrena Sinesio Delgado la zarzuela «Lucifer», con música de Brull. — 51: Nace Domiciano.—1520: Coronación de Carlos I en Aquisgrán. — 1601: Muere Tycho Brahe. —1706: Batalla naval de Rande (Vigo). — 1739: Guerra entre España e Inglaterra. — 1831: Nace el poeta Balart. — 1883: Muere el novelista Maine Reid.

Rincón ameno

LOS POSTES

Desde una ventana del manicomio dos internados observan con curiosidad a unos obreros que abren una zanja para instalar los cables telefónicos.

—¡Qué trabajo para enterrar esos hilos! —exclama uno de ellos.

Y el otro contesta:

—Pues eso no será nada en comparación con lo que tendrán que hacer luego para enterrar los postes.

POBRE DEL TODO

Un joven muy pedante tenía aburrido a Sacha Guttry, al que no dejaba en paz.

Cierto día el joven dijo:

—La inteligencia es mi única riqueza.

—Bueno, no se desespere, hijo mío; no es ninguna vergüenza ser tan pobre.

SIN PERMISO

Dos vagabundos charlan junto al fuego que han encendido en el campo donde han hecho escala, al borde de la línea férrea.

—¡Ay! —suspira uno de ellos—. Cuando pienso que hace años era yo un ferroviario muy apreciado... Pero un día, la tragedia...

—¿Qué tragedia?

—Me dieron el cese por haber entrado en el despacho del jefe de estación sin pedir permiso.

—Y por eso...

—Según y como. Si se considera que entré con la locomotora.

ADIVINANZA

Contenta con mi fortuna,
vivo alegre y sin zozobra,
entre las ocho soy una:
dichosa como ninguna,
todo me falta y me sobra.

Solución a la Adivinanza de nuestro número anterior:
EL PEINE

CRUCIGRAMA
Número 100:

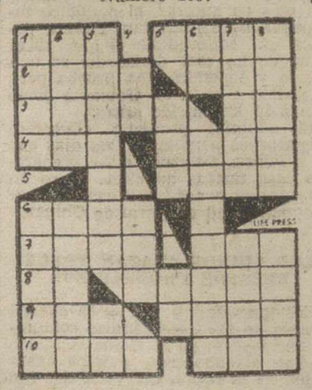

Horizontales: 1: Gatillo del arma de fuego. (al revés) Diosa mensajera de Júpiter. 2: Ciudad argelina. Pronombre latino. 3: Rateros. Consonante repetida. 4: Nombre de mujer. Antiguo Estado vecino de la Caldea. 5: Tema de un discurso. 6: Antiguamente: vil, ruin. 7: Antiguamente: templo. Cierto juego de pelota en que se arroja ésta contra la pared. 8: Contracción. En Oriente: mercado público. 9: Ayuntamiento de la provincia de Pontevedra. Hoyo grande y profundo. 10: Medida de superficie. Fluido.

Verticales: 1: Tarasca que se saca el día de Corpus en Galicia. Renombra. 2: Valle catalán. Arrojo, intrepidez. 3: Nácar de inferior calidad. Símbolo del selenio. 4: Adverbio. (al revés) Ponchera. 5: Praderia en que suele sestear el ganado. Naipe. 6: Dativo del pronombre. Ciudad alemana. 7: Ciudad de Yugoeslavia. Sacerdote del Tibet. 8: Figura exterior. Temporadas.

Sol. al Crucigrama número 99:

Horizontales: 1: Tic. Ocho. 2: Ibon. Cis. 3: Milán. Re. 4: Osa. Ouiar. 5: Suma. 6: Crei. 7: Rezo. Eme. 8: eM. Najas. 9: Tal. Gané. 10: Ario. Ras.

Verticales: 1: Timo. Creta. 2: Ibis. Remar. 3: Colapez. Li. 4: Na. Ión. 5: Nos. Ag. 6: CC. Mudéjar. 7: Hiram. Mana. 8: Osera. Eses.

DELEITESE CON UN BUEN LIBRO

PIDA LAS ULTIMAS NOVEDADES A

I. G. DIARIO-DIA

Suscripción Nacional Pro-Damnificados de la Provincia de Barcelona

12.ª RELACION DE DONATIVOS

	Pesetas
Suma anterior	106.941,40
Ayuntamiento y vecinos de Brañosera	2.117,00
Una logroñesa	1.000,00
Hogar del Productor de Vallejo de Orbó	961,00
Ayuntamiento y vecinos de Olmos de Ojeda	500,00
Ayuntamiento y vecinos de Cordovilla la Real	335,00
Ayuntamiento y vecinos de Boadilla de Rioseco	750,00
Don Salvador Martín Jiménez, de Villaviudas	200,00
Don Avelino Montoya Sardón, de Villaviudas	10,00
Ayuntamiento y vecinos de Quintana del Puente	325,00
Jefatura Provincial de Tráfico	360,00
Sociedad General Azucarera de España-Azucarera del Carrión, (personal)	14.575,00
Anónimo	50,00
Señora de Tárrega	50,00
Señores Hijos de Fernández Rojo, de Castromocho	100,00
Ayuntamiento y vecinos de Villarramiel	1.510,00
Ayuntamiento y vecinos de Villalcón	242,00
Don Eduardo Martín, de Fuentes de Valdepero	25,00
Ayuntamiento de San Martín de los Herreros (Ventanilla)	250,00
Ayuntamiento y vecinos de Mantinos	1.298,00
Suma y sigue	131.599,40

Aclaración. — En la relación número 11, fué publicado un donativo de 5.000,00 pesetas a nombre del Colegio Oficial de Veterinarios, debiendo ser Colegio Provincial y Veterinarios de la Provincia de Palencia.

LA SEÑORA

Doña Lucía García Martínez

(Vda. de José Alonso)

Falleció en Frómista el día 21 de Octubre de 1962

A los 69 años de edad

Después de recibir los Santos Sacramentos

D. E. P.

Sus apenados hijos Silvino (Magistrado), Fermina y Ester Alonso García; hijos políticos Aurora Sanz Martínez, Valeriano Ruiz González y José Lijo Dávila, hermanos Eusebio, Rosario, Manuel, Sor María Valentina y Teodoro; hermanos políticos, nietos, primos, sobrinos y demás familia,

Suplican a sus amistades una oración por el descanso del alma de la finada

La conducción del cadáver se celebró ayer, al panteón familiar.
Misa de funeral, hoy día 23, a las once y media de la mañana, en la Iglesia Parroquial de Frómista.

M.C.D.2022

Merecido triunfo del Valladolid en Zorrilla sobre el Madrid

Suplemento deportivo de DIARIO-DIA. Jornada del domingo 21 de Octubre de 1962

Juego vistoso y de calidad en ambos equipos

Pero los vallisoletanos tuvieron más velocidad

VALLADOLID, 4; R. MADRID, 2

Valladolid, 21.—Dirigió el encuentro con algunas irregularidades que fueron protestadas, el colegiado señor González Echevarría, que formó así los equipos:

Valladolid: Calvo; García-Verdugo, Pini, Pinto; Ramírez, Sanchís; Aramendi, Endériz, Morollón, Rodilla y Molina.

Madrid: Vicente; Casado, Santamaría, Miera; Muller, Pachin; Tejada, Amancio, Di Stéfano, Puskas y Gento.

Lleno impresionante en Zorrilla. Los jugadores llevan brazaletes negros por la muerte de Herrera. Antes de iniciarse el encuentro se hace entrega a Morollón del trofeo Duward, ganado la temporada anterior.

La victoria del equipo vallisoletano ha sido plenamente merecida. Los dos equipos realizaron un juego vistoso y de gran categoría, pero el Valladolid, con más juventud y una preparación física admirable, sometió a un dominio casi constante a sus contrarios. En el transcurso del encuentro, la emoción del público fué creciendo, por la marcha de un resultado impreciso, pues pese al claro dominio local, no podía desestimarse la peligrosidad de los contraataques madridistas. En un bando y otro, igual Vicente que Calvo realizaron paradas magníficas. Pues los tiros a puerta fueron muchos y difíciles.

Ataca el Madrid de salida, creando alguna situación de peligro para la meta local, que son bien resueltas por el cuarteto defensivo vallisoletano, después se afirma el Valladolid y se adelanta al Madrid en la iniciativa del juego. El portero madrileño libra un tanto que ya se cantaba en los graderíos, arrebatando de los pies a Rodilla el balón. La presión local se acentúa. El Madrid juega tranquilo, los tiros a puerta son constantes, pero desacertados. Cuando faltan dos minutos para el descanso. Gento entrega a Puskas quien, sobre la marcha a un metro, fusila el primer gol.

En la continuación, se registra presión inicial del Madrid, bien contenida por la defensa local, en la que Pini hace una labor verdaderamente extraordinaria. A los 2 minutos se saca un córner contra el Madrid y, entre un bloque de jugadores, Endériz pasa la pelota hasta la red, estableciendo el empate a uno, que llena de entusiasmo los graderíos. Falta contra el Valladolid que saca Puskas, pasando la pelota como un cañonazo hasta la red por entre la línea de jugadores. El tanto anima a los locales, que se lanzan a una fuerte ofensiva. A los 21 minutos. A centro de Morollón, Rodilla consigue el empate a dos. A partir de este momento domina abrumadoramente el Valladolid. A los 29 minutos, Vicente pierde la pelota en un saque de esquina y Molina, muy oportuno, marca el tercero. Falta apenas un minuto cuando Morollón se interna, venciendo la oposición contraria, cede a Molina, en buena posición, y éste bate a Vicente de tiro fuerte y muy colocado. El triunfo local se recibe con un final apoteósico en todo el público. Implicando en este reconocimiento a los seguidores madridistas, que han reconocido los méritos del equipo local.

Destacaron por el Valladolid, todos sin excepción. Por el Madrid, Vicente, Casado, Santamaría, y en la primera parte Puskas, Amancio y Gento.—Alfil.

En el Metropolitano ganaron los madrileños al Osasuna por 3-0

Uno de los goles lo marcó Calleja

AT. DE MADRID, 3; OSASUNA, 0

Madrid, 21.—Bajo la dirección del colegiado andaluz Sr. Morella, cuya actuación fue bastante deficiente, se jugó, con buena entrada, el partido Atlético-Osasuna.

Los equipos formaron así:

Atlético: Madinabeytia; Rodríguez, Callejo, Calleja; Ramiro, Glaria; Jones, Ribes, Medina, Adelardo y Collar.

Osasuna: Justo; Montero, Zamacona, Resqué; Pardo, Carlos; Serena, Hormaeche, Chapela, Iznata y Ribada.

Desde el primer momento, el Osasuna se lanzó a un juego de ataque, con gran brío y velocidad, obligando a las líneas de cobertura locales a cerrar huecos para impedir las filtraciones de los ataques osasunistas y, sin embargo, el primer tiro de la tarde estuvo a cargo de Adelardo en un contraataque rápido, que salió algo desviado. En uno de los acosos osasunistas, Calleja tiene que retrasar a su portero y lo hace tan precipitadamente que la pelota roza el larguero y va fuera. Dos tiros casi seguidos de Serena son bien blocados por el meta atlético. Poco a poco el Atlético nivela la contienda y su avance Ramiro y Collar disparan sin consecuencias.

A los 35 minutos, como consecuencia del fútbol rápido y viril que practican ambos conjuntos, Resqué en un choque se lesiona y tiene que abandonar el terreno de juego. Pardo baja a defensa y Hormaeche a medio.

A los 36 minutos en una jugada por la derecha centra Jones muy abierto, recoge Calleja que está adelantado y dispara fuerte y por bajo y consigue el primer gol atlético. Momentos después Iznata solo ante Madinabeytia envía la pelota a las manos.

En la continuación el Osasuna sigue con diez hombres.

A los seis minutos, ahora con presión atlética, los rojiblancos avanzan por el lado de Collar y el centro del capitán del Atlético es rematado de cabeza por Ramiro al fondo de la red.

Con dos a cero y diez jugadores el Osasuna, el partido queda resuelto, pues, además, la vanguardia osasunista muy rápida, carece de serenidad para ensayar el tiro con acierto.

A los 31 minutos de esta segunda parte, Callejo al intentar cortar una peligrosa internada de Serena se lesiona y tiene que abandonar el terreno de juego. Con diez jugadores por ambas partes, el juego continúa con superioridad del Atlético.

A los 39 minutos, Ribes recibe la pelota en la demarcación de los volantes osasunistas, dribla a Hormaechea y después a Zamacona, sale Justo para atajar la jugada, pero Ribes con gran serenidad también le dribla y marca el tercer gol que es muy aplaudido por su ejecución.

Destacaron por el Atlético, Adelardo, Ramiro y Collar, junto con Glaria, y por el Osasuna su mejor hombre fue el central seguido de los dos exteriores.

El Atlético sacó diez córners y el Osasuna seis.—Alfil.

Con mantas
DAVID
Dormirá feliz

El Barcelona con cuatro defensas en Elche

Se vió dominado hasta que adelantó sus líneas pero no sacó sino un empate

ELCHE, 1; BARCELONA, 1

Elche, 21.—Alineaciones:

Barcelona: Pesudo; Foncho, Rodri, Benítez; Gensana, Garay; Zaballa, Villaverde, Re, Fusté y Camps.

Elche: Pazos; Chancho, Iborra, Quirant; Ruiz, Rodri; Costa, Gargayo, Martínez, Romero y Pahuet.

Dirigió el encuentro el Sr. Plaza, que estuvo regular.

Altabix, registró una gran entrada en tarde magnífica. El encuentro había despertado gran interés en toda la región. Se inicia el partido con abrumador dominio del Elche. A los 14 minutos Pahuet perdió una magnífica ocasión de marcar, pero el extremo remató demasiado fuerte cuando se hallaba solo ante Pesudo. A los 17 es Martínez el que remata pero Pesudo hace buena estirada y aleja el peligro. A consecuencia de esta jugada, Martínez, quedó ligeramente tocado, pero se recuperó pronto. El Elche, en los primeros 30 minutos hizo un gran encuentro con intensos avances por parte de su vanguardia, encontrándose con un Barcelona donde actuaron muy bien los cuatro defensas con que opuso resistencia a la delantera ilicitana. A los 22 minutos centró Martínez, remato Romero pero despejó muy bien el guardameta azulgrana. Un tiro de Pahuet lo saca Foncho ya casi en la misma línea de meta. A los 33 minutos se produce el primer gol, Gargayo centra y Romero remata muy fuerte y logró batir a Pesudo. Pero la alegría local duró solamente un minuto, a los 34 empataba el Barcelona en un tiro de Gensana, por bajo, desde lejos, que se coló por un ángulo sin que Pazos pudiera hacer nada por evitarlo. A los 35 minutos se lesionó Gargayo que jugó ya cojeando a lo largo de todo el encuentro. El marcador ya no funcionó más en todo el encuentro.

En el segundo tiempo el Barcelona adelanta sus líneas. Su vanguardia se ve ahora muy bien abastecida de cuero y crea momentos de peligro para la meta local. A los 23 minutos, Re, Villaverde y Camps, desaprovecharon la ocasión de marcar, ya que el balón pasó por entre los tres sin que ninguno acertara a rematar. Momentos después Fusté malogra una nueva ocasión, a los 30 minutos el Elche es castigado con un tiro directo. Lo saca Benítez pero Pazos aleja el peligro en buena estirada.

El Barcelona con sus líneas adelantadas, logra ahora nivelar el juego y domina en busca de la victoria. Ambos equipos empleáronse con mucho tesón y codicia en busca del triunfo, pero ninguno consiguió ya hacer cambiar el tanteador.

Se distinguieron por el Barcelona Benítez, Garay y Fusté. Por el Elche todos brillaron por su entusiasmo y codicia y destacaron Chancho, Quirant, Ruiz, Costa y Pahuet.—Alfil.

A mal tiempo... Buenas mantas, pero que sean
DAVID

Reparación de máquinas eléctricas de afeitar
JOSE LUIS CORRAL
Prádena del Rincón, 1. MADRID-2
Presupuestos sin compromiso
Ofrecemos la posibilidad de un verdadero ahorro. Compre sus mantas en
DAVID

REÑIDO PARTIDO EN OVIEDO

Ganó al Betis por 4-3

OVIEDO, 4; BETIS, 3

Oviedo, 21.—Los jugadores de ambos equipos saltan al campo con lazos negros por la muerte de Chus Herrera, y se reza un Padrenuestro.

Actuación regular solo del colegiado Sr. Simó Fiol, que formó así a los equipos:

Oviedo: Alarcón; Toni, Alvarez, Marigil; Azcueta, Paquito; Girón, José Luis, Sánchez Lage, Livinho y José María.

Betis: Corral; Cólo, Ríos, Grau; Lasa, Martínez; Areta, Luis, Martín Esperanza, Senekovisch y Portilla.

Van transcurridos diez minutos cuando Areta recibe un balón, corre hacia el área local y de fuerte chutazo marca el primer gol bético. Reacciona el Oviedo y Sánchez Lage, recogiendo un balón de Paquito, tira sobre puerta, pero sale fuera. El Betis refuerza la defensa, lo que origina frecuentes barullos en su área. A los 22 minutos, Paquito pasa a Sanche Lage y éste a Girón, quien burla la salida de Corral y establece el empate a uno. A los 33 minutos, en una reacción sevillana, Luis, de tiro flojo, marca el segundo para el Betis. A los 40 minutos, Girón recibe un pase adelantado, provoca la salida de Corral y marca el empate a dos. En el minuto 42, nuevo avance del Oviedo, Girón centra y Paquito, de cabeza, marca el tercero. Con este resultado se llega al descanso.

A los ocho minutos de la segunda mitad, Luis avanza y tira sobre la marcha, estableciendo el empate a tres. El Oviedo, sigue atacando con entusiasmo, apoyados en los puntales del equipo, Toni, Sánchez Lage y Paquito. A los 35 minutos, en un fuerte ataque ovetense, José María, a pase de Sánchez Lage, marcó el cuarto gol, que sería el de la victoria local.

Los mejores del Oviedo, los ya mencionados Sánchez Lage, Paquito y Girón, y por el Betis, Luis, Areta y Senekovisch.—Alfil.

El Valencia, con una alineación de circunstancias, venció al A. de Bilbao por 2-0

CARMELO PARO UN PENALTY

VALENCIA, 2; AT. DE BILBAO, 0

Valencia, 21.—Regular actuación del colegiado Sr. Gómez Contreras, que formó así a los equipos:

Valencia: Zamora; Verdu, Mestre, Chicao; Piquer, Roberto; Núñez, Ribelles, Waldo, Recamán y Ficha.

At. de Bilbao: Carmelo; Orúe, Iturriaga, Canito; Aguirre I, Uriarte; Arteche, Mauri, Arieta, Latorre y Uribe.

Se celebra el día protección deportiva, registrando el campo buena entrada, pero sin llegar al lleno. El Valencia presenta una alineación a falta de dos de sus titulares más calificados, como son Quincoces y Guillot, lesionados durante los entrenamientos de esta semana; sin embargo, ha ganado el encuentro por su gran actuación en la segunda parte, en que superó netamente al Atlético bilbaíno.

Empieza el partido con una rápida arrancada del Atlético con chut de Mauri que detiene bien Zamora y se impone el equipo bilbaíno que empleando un juego de excelente calidad, con una gran ligazón entre sus hombres y líneas, manda por completo en el campo, dominando hasta llegar al área de peligro, pero allí, entre que sus delanteros adolecen de poco remate y que la defensa del Valencia, aunque circunstancial está muy firme y segura, mueren sus intentos, sin que lleguen a adelantarse en el marcador. El Valencia se muestra, en cambio, peligroso en sus contraataques, por la clase individual de Waldo, Ribelles y Núñez. Con diversos peligros para ambas puertas que no llegan a traducirse en goles, se llega al minuto 42, en que Ficha, en un contraataque local, es derribado en el área por Iturriaga. El árbitro señala penalty y se produce una ruidosa protesta del público, que estima excesivo el castigo. Lo ejecuta Ribelles y detiene Carmelo, que es objeto de una gran ovación.

En la segunda parte, el Valencia cambia la formación de su delantera, efectuando continuamente permutas en sus puestos Núñez y Ribelles y Recamán y Ficha, lo que aumenta la eficacia de la delantera. A los diez minutos, arranca Piquer por la derecha y centra sobre puerta: Carmelo llega a detener, pero se le escapa la pelota y Hector Núñez, sin dificultad, marca el primero. Poco después, Núñez vuelve a marcar, en jugada de Waldo, pero el árbitro no concede el gol por estar precedido de falta. A los 24 minutos, Ribelles saca un córner y Hector Núñez, de cabeza, cruza a las mallas el balón y establece el 2-0 que había de ser definitivo. En el último minuto, una brillantísima jugada de Núñez deja solo a Ficha ante Carmelo, quien realiza una extraordinaria parada, desviando a córner, que no se llega a sacar.

Destacaron por los bilbaínos, Carmelo, Iturriaga, Aguirre y Mauri. Y en el Valencia el cuarteto defensivo, Ribelles y Roberto.—Alfil.

A una cama señora... Una señora manta, pero
DAVID

Partido de poder a poder en Málaga

El Coruña perdió por sólo un gol de diferencia

MALAGA, 1; CORUÑA, 0

Málaga, 21.—Alineaciones:

Coruña: Betancort; Miche, Pegaso, Domínguez; Antonio Ruiz, Aurre; Blanco, Escolá, Veloso, Vives y Miguel.

Málaga: Lasheras; Calixto, Vázquez, Portales; Ben Barek, Sande; Bruna, Pipí, Mendi, Ríos y Gijón.

Arbitró el Sr. Sanz, bien.

Asiste al encuentro el seleccionador nacional Sr. Villalonga con los directivos del Málaga y el presidente del Coruña.

Malagueños y coruñeses han jugado un partido de poder a poder como lo indica el resultado que fue incierto hasta 7' antes del final del partido y que resolvió el Málaga a su favor, si bien el equipo de Barinaga ha hecho un partido de mucha velocidad y buen juego, pero no ha tenido el santo de cara y el resultado de La Rosaleda, ya que tanto uno como otro han luchado con nobleza y deportividad por inclinar el resultado a su favor. El público ha salido satisfecho. El Málaga ha llevado siempre la iniciativa del encuentro con mucha rapidez y buen fútbol, con bastantes remates a la puerta contraria donde ha encontrado un portero que ha realizado magníficas paradas, en unas ocasiones, y en otras le ayudó la suerte.

En el primer tiempo los coruñeses jugaron ligeramente a la defensiva con marcaje hombre por hombre, aunque también llevaron algunos contraataques con peligro para la puerta defendida por Lasheras. En el primer tiempo no funcionó el marcador.

En la segunda parte el fútbol del Málaga fue de casi constante dominio, abrumador en algunos momentos, pero el meta coruñés realizó magníficas paradas que evitaron tantos seguros. Varios remates del Málaga se estrellaron en los postes, uno de ellos a cargo de Mendi, cuando el portero se hallaba batido. También sus restantes compañeros de delantera perdieron varias ocasiones. En una de ellas, Pipí, solo ante el guardameta, echó el balón a las nubes. A continuación Gijón y Bruna no acertaron con la meta contraria.

Solamente el Coruña cuando vió el gol que tenía en contra contraatacó con mucho brío y en una de estas ocasiones Miguel cruzó un fuerte disparo que no fue gol por muy poco. También en otra jugada, Veloso estuvo a punto de marcar y perdió la oportunidad.

El gol del Málaga llegó a los 33 minutos de la segunda parte. Portales —que había avanzado con la pelota, centró sobre Ríos quien cabeceó el balón para que Mendi, muy tranquilo, en magnífica posición enviara el balón a las mallas.

El Coruña ha dejado una buena impresión de fútbol rápido y estuvieron bien, sobre todos, el portero, seguido de Antonio Ruiz, Veloso y Miguel.

En el Málaga, que mereció una mayor victoria, destacaron todos, en líneas generales, por su entusiasmo, y, en particular, la labor de la defensa, muy segura, los dos medios volantes y en la delantera Mendi y Pipí.—Alfil.

Los demás resultados de TERCERA DIVISION

Grupo primero

Corujo, 3; Foz, 0. Vivero, 5; Alondras, 1. Lugo, 4; Zeltia, 1. Turista, 2; Arsenal, 1; Fabril, 4; Gran Peña, 1. Ferrol, 3; Lemos, 0. Couto, 3; Arosa, 1. Bueu, 2; Marín, 0.

Grupo segundo

Llaranés, 4; Siero, 3. Pelayo, 1; S. Aller, 1. Turón, 2; Marino, 1. Calzada-Luarca (aplazado). Entrego, 0; Vetusta, 1. Camocha, 1; Caudal, 0. San Martín, 2; Candás, 0. Lieres, 0; Avilés, 2.

Grupo tercero

Torrelavega, 1; Galdácano, 0. Rayo Cantabria, 4; Guarnizo, 2. Guecho, 4; Santoña, 1. Baracaldo, 3; Larramendi, 1. Arenas, 1; Erandio, 1. Sestao, 0; Santurce, 2. Laredo, 3; Naval, 1. Deusto, 0; Amorebieta, 3.

Grupo cuarto

San Sebastián, 2; Iruña, 1. Touring, 2; Logroñés, 0. Mondragón, 3; Chantrea, 1. Euskalduna, 3; Vitoria, 1. Real Unión, 4; Vergara, 0. Tolosa, 0; Eibar, 2. Mirandés, 3; Azcoyen, 1. Alfaro, 0; Villafranca, 0.

Grupo quinto

Calatayud, 2; Numancia, 4. Tarazona, 2; Caspe, 0. Arenas, 1; Calvo Sotelo, 2. Barbastro, 1; Amistad, 3. Alcañiz, 2; Monzón, 2. Ejea, 4; Sabiñánigo, 1. Teruel, 2; Mequinenza, 2.

Grupo sexto

Artiguense, 0; F. Coats, 3. Puigcerdá, 0; Granollers, 1. Guisols, 1; Calella, 1. Berga, 2; Gerona, 2. Figueras, 3; Manresa, 0. Mataró, 4; Gramanet, 1. Vich, 3; Gironella, 1. Tarrasa, 6; Badalona, 1.

Grupo séptimo

Balaguer, 0; Pueblo Seco, 0. Tortosa, 4; Igualada, 2. Villanueva, 1; Lérida, 2. San Andrés, 3; Gimnástico, 1. San Martín, 0; Iberia, 4. Hospitalet, 6; Sans, 0. Reus, 4; Villafranca, 0. Condal, 1; Europa, 0.

Grupo octavo

Comienza el día 9 de diciembre.

Grupo noveno

Canals, 4; Acero, 0. Tabernes, 1; Carcagente, 4. Onda, 3; Alcudia, 0. Oliva, 2; Sueca, 1. Saguntino, 1; Gandía, 1. Cullera, 0; Castellón, 0. Cnteniente, 3; Alcoyano, 1. Alcira, 2; Olímpico, 3.

Grupo décimo

Jumilla, 3; Crevillente, 1. Madrigueras, 0; Lorca, 1. Cieza, 2; Almansa, 2. La Roda, 2; Orihuela, 1. Imperial, 2; Almoradí, 1. Alicante, 2; Abarán, 1. Monovar, 1; Albacete, 0. Rayo, 6; Aguilas, 3.

Grupo décimoprimero

Hispania, 1; Antequera, 2. Linares, 2; Alhaurino, 1. Veleño, 0; Malagueño, 0. Cordobés, 1; Iliturgi, 2. Peñarroya, 3; Ronda, 4. Prieguense, 2; Adra, 0. Riffien, 3; Fuengirola, 1. Recreativo Granada, 2; Ecija, 1.

Grupo décimosegundo

Tarifa, 3; Bollullos, 1. Jerez Deportivo, 5; Barbate, 1. Linense, 3; Riotinto, 0. Ayamonte, 0; Atlético Ceuta, 3. Balón, 0; Algeciras, 3. La Palma, 2; Jerez Industrial, 0. Kimber, 5; Coria, 2. Portuense, 3; Puerto Real, 1.

Grupo décimocuarto

Emeritense, 6; Alcázar, 1. Tomelloso, 1; Rayo Vallecano, 1. Carabanchel, 4; Conquense, 2. Calvo Sotelo, 1; Alcalá, 1. Aranjuez, 0; Manchego, 0. Getafe, 2; Segoviana, 0. Villarrobledo, 0; Madrileño, 1. Badajoz, 3; Extremadura, 1.—Alfil.

Pinchó el Zaragoza en casa

Le ganó el Córdoba por tres a uno

ZARAGOZA, 1; CORDOBA, 3

Zaragoza, 21.—Alineaciones:

Zaragoza: Visa; Reija, Santamaría, Zubiaurre; Isasi, González; Miguel, Ducá, Villa, Marcelino y Seminario.

Córdoba: Benegas; Simonet, Mingorance, Navarro; Martínez, Costa; Riaji, Juani, Soler, Marañón y Homar.

Dirigió el encuentro el colegiado Ruiz Quel, que hacía su presentación en La Romareda y que tuvo una regular actuación.

Un mal partido del Zaragoza con pésima actuación de la línea defensiva que fue causa de los tres goles encajados por Visa. El Córdoba luchó con coraje y nobleza, defendiéndose bien en la línea de gol.

A los 17 minutos, un centro de Miguel lo remata de cabeza Marcelino imparablemente, consiguiendo el único tanto local. Sigue el dominio alterno y juego soso y monótono y a los 40 minutos, Santamaría, solo en el área, intenta regatear al delantero centro cordobés que le arrebata la pelota, salva la entrada de Visa y establece el empate a uno, con el que termina el primer tiempo.

Nada más reanudarse el juego, Homar consigue el segundo tanto y tres minutos después, Homar pasa a Soler y éste logra el tercero. A los 40 minutos, escapa Marcelino y es objeto de una falta por un defensa. Se castiga con penalty al Córdoba que lo tira Ducá y lo para Benegas.

El público abroncó fuertemente a los jugadores y entrenador del Zaragoza al retirarse a los vestuarios.—Alfil.

Difícil victoria (2-1) del Sevilla sobre el Mallorca

Los forasteros hicieron mejor juego

SEVILLA, 2; MALLORCA, 1

Sevilla, 20.—Alineaciones:

Sevilla: Mut; Juan Manuel, Campanal, Valero; Antoniet, Achúcarro; Oliveros, Rivera, Areta, Mateos y Canario.

Mallorca: Asenjo (Cobo); López, Polao, Toro; Arqué, País; Achuri, Forteza, Pepillo, Sampedro y Oviedo.

Arbitró el Sr. Cerejuela, que tuvo una deficiente actuación, no sólo por cometer algunos errores técnicos, sino también por su escasa autoridad en el campo.

Comenzó el encuentro con ataques sevillistas contrarrestados por intensa presión del Mallorca, que forzó dos saques de esquina. A los cuatro minutos disparó Pepillo, Mut rechazó en corto y recogió Oviedo, que marcó el único gol del Mallorca.

Se produce luego una jugada similar ante el marco mallorquín, pero Asenjo logró blocar el balón.

Siguió el partido con dominio sevillista, registrándose dos magníficos disparos de Achúcarro, uno de los cuales sale el balón rozando la escuadra y otro es detenido magníficamente por Asenjo. Hay algunos brotes de juego duro y el árbitro los combate ineficazmente con amonestaciones.

A los 35 minutos dispara Oliveros, detiene la pelota el portero, pero se le cae y cruza la raya, obteniendo así el Sevilla el gol del empate. A los 39 minutos, una buena jugada de Mateos es coronada por Canario, que eleva a dos el número de los goles del Sevilla. Cuando se va a realizar el saque de centro se produce un incidente, en el que participan varios jugadores de ambos equipos, si bien no llegaron a las manos. Asenjo se lesionó a los 42 minutos y es sustituído por Cobo. Se llega al descanso con el resultado de 2 a 1, favorable al Sevilla.

Al reanudarse el juego en la segunda parte, se producen furiosos ataques del Sevilla, que amenazan seriamente la puerta de Cobo, pero pronto replica el Mallorca, registrándose jugadas de Sampedro y de Forteza que milagrosamente no se convirtieron en gol. El equipo forastero desarrolla un juego muy superior al del Sevilla, y domina el centro del campo, amenazando una y otra vez el marco sevillista, salvado por la gran actuación de Mut, que impide que el tanteo cambie de signo.

En los últimos minutos, el equipo local se emplea a fondo para alejar el riesgo de empate, que se está cerniendo durante largo rato, y logra llegar al final victorioso.

Han destacado por el Sevilla, Mut, Achúcarro y Ribera; y por el Mallorca, Arqué, País, Forteza y Oviedo.—Alfil.

VENTAS EN FABRICA,
MAYOR Y
DETAL
David Rodríguez, S.A.

Cortefiel, es exclusiva de CASA MARTIN. Abrigos, gabardinas, trincheras, trajes
Mayor, 64. — Teléfono 3296
PALENCIA

Al invierno no se le come el lobo... Abríguese con mantas
DAVID
y no tema ni al lobo ni al invierno

LA QUINIELA GANADORA

Málaga-Coruña	1
Elche-Barcelona	X
Valladolid-R. Madrid	1
Oviedo-Betis	1
At. Madrid-Osasuna	1
Zaragoza-Córdoba	2
Pontevedra-Langreo	1
Constancia-Salamanca	X
At. Baleares-Orense	2
Alavés-Burgos	1
Sabadell-Santander	X
Español-Celta	1
Melilla-Tenerife	X
Cartagena-Granada	X

REMOLQUES
MARVISA
Más ligero
Más robusto
Metálicos y de madera
Tiro animal y mecánico
METALURGICAS ARAOZ-VIDAL, S. A.
PASEO DE ZORRILLA, 51-55
Tell. 23441
Apartado, 148 VALLADOLID

Comprando bien dará felicidad al espíritu... Compre mantas de
DAVID RODRIGUEZ, S. A.
y sentirá su mayor felicidad

M.C.D.2022

El torneo internacional de fútbol juvenil que se jugará en Londres en Abril próximo

Veintisiete países se han inscrito

Londres, 20.—veintisiete países se han inscrito para participar en el torneo Internacional de Fútbol Juvenil que se jugará en Inglaterra el próximo mes de abril pero solo 16 participarán en la competición propiamente dicha.

Rumania poseedora del título e Inglaterra, país organizador, están exentos de las eliminatorias en las que tampoco participarán, de acuerdo con el sorteo, Suiza, Escocia, Alemania Oriental. El sorteo para las eliminatorias realizado de acuerdo con base geográfica por la Unión Europea de Fútbol, en su reunión de hoy dió el siguiente resultado:

Bélgica y Luxemburgo, Austria y Al. Occidental, Rep. de Islanda e Irlanda norte. Gales y Holanda. Rusia y Checoeslovaquia. Polonia y Hungria. Grecia y Turquía, Yugoeslavia y Bulgaria. España e Italia. Portugal y Francia. Suecia y Finlandia.

En las eliminatorias se podrán jugar uno o dos partidos de acuerdo con lo que prefieran los países. Los partidos se jugarán en los países citados en primer lugar y se habrán terminado antes del 15 de marzo; los vencedores de las eliminatorias participarán en la competición propiamente dicha que se jugará entre el 11 y el 23 de abril, dentro de las fiestas del centenario de la Asociación Inglesa de Fútbol. Habrá cuatro secciones formadas por cuatro países cada una y se jugará de acuerdo con las reglas de las competiciones de liga con los vencedores de cada sección agrupados para semifinales. Los grupos serán:

a) Grecia o Turquía. Austria o At. Occidental. Suiza o Escocia.

b) España o Italia. Polonia o Hungría. Portugal o Francia. Yugoeslavia o Bulgaria.

c) Rusia o Checoeslovaquia. Gales u Holanda. Rumanía o Inglaterra.

d) Rep. de Irlanda o Irlanda del Norte. Bélgica o Luxemburgo. Suecia o Finlandia, Alemania Oriental. Final: a jugar en Wembley el 23 de abril próximo.—Alfil.

SUPER-MAQUINA de lavar BRU
EN VENTA EN: PASTOR

V I A J A N T E

Experimentado con carnet de conducir necesita importante Empresa de Maquinaria Agrícola, para trabajar esta provincia. Buena remuneración y comisiones. Absoluta reserva para colocados. Escribir a mano con historial y fotografía a ALAS. Referencia 200. Colón, 51. PALENCIA

La jornada fue así

Resultados y clasificaciones

PRIMERA DIVISION

Resultados:

Málaga-Coruña	1-0
Elche-Barcelona	1-1
Valladolid-Real Madrid	4-2
Oviedo-Betis	4-3
Valencia-At. Bilbao	2-0
Sevilla-Mallorca	2-1
At. Madrid-Osasuna	3-0
Zaragoza-Córdoba	1-3

Clasificación

	J.	G.	E.	P.	F.	C.	Pn.
1.—At. de Madrid	6	4	2	0	16	6	10+4
2.—Real Madrid	6	5	0	1	21	8	10+4
3.—Barcelona	6	4	1	1	14	7	9+3
4.—Valladolid	6	3	2	1	10	7	8+2
5.—Valencia	6	4	0	2	11	8	8+2
6.—Oviedo	6	4	0	2	12	13	8+2
7.—Sevilla	6	3	1	2	11	9	7+1
8.—Córdoba	6	3	1	2	7	7	7+1
9.—Málaga	6	3	0	3	4	13	6
10.—Zaragoza	6	2	0	4	12	11	4—2
11.—Mallorca	6	1	3	2	7	6	4—2
12.—At. de Bilbao	6	2	0	4	8	11	4—2
13.—Betis	6	1	1	4	10	13	3—3
14.—Osasuna	6	1	1	4	7	12	3—3
15.—Coruña	6	1	1	4	5	10	3—3
16.—Elche	6	0	2	4	5	17	2—4

CON HOJAS Palmera
Ras, ras... ¡y ya está!

SEGUNDA DIVISION

GRUPO NORTE

Resultados:

Pontevedra-Langreo	2-0
Constancia-Salamanca	0-0
At. Baleares-Orense	0-2
Indauchu-Real Sociedad	1-1
Basconia-Gijón	1-0
Alavés-Burgos	3-1
Sabadell-Santander	4-4
Español-Celta	3-1

Clasificación

	J.	G.	E.	P.	F.	C.	Pn.
1.—Pontevedera	6	5	1	0	10	4	11+5
2.—Español	6	4	1	1	8	4	9+3
3.—R. Gijón	6	4	0	2	10	3	8+2
4.—R. Sociedad	6	3	2	1	15	10	8+2
5.—Santander	6	2	4	0	8	6	8+2
6.—Burgos	6	3	1	2	15	8	7+1
7.—Celta de Vigo	6	3	1	2	10	7	7+1
8.—Orense	6	3	1	2	8	9	7+1
9.—Sabadell	6	2	2	2	13	13	6
10.—Alavés	6	2	2	2	9	9	6
11.—Salamanca	6	1	2	3	5	8	4—2
12.—Indauchu	6	0	4	2	1	6	4—2
13.—Constancia	6	1	1	4	6	9	3—3
14.—At. Baleares	6	1	1	4	6	13	3—3
15.—Basconia	6	1	1	4	3	12	3—3
16.—Langreo	6	1	0	5	2	9	2—4

GRUPO SUR

Resultados:

Las Palmas-Levante	1-0
Melilla-Tenerife	2-2
Jaén-Eldense	3-0
Cartagena-Granada	1-1
San Fernando-Murcia	0-1
Plus Ultra-Cádiz	3-0
Sevilla At.-Huelva	0-1
Mestalla-Hércules	4-4

Clasificación

	J.	G.	E.	P.	F.	C.	Pn.
1.—Huelva	6	4	2	0	7	3	10+4
2.—Cádiz	6	5	0	1	12	7	10+4
3.—Granada	6	4	1	1	8	2	9+3
4.—Murcia	6	4	1	1	8	3	9+3
5.—Hércules	6	3	2	1	14	10	8+2
6.—Levante	5	2	2	1	6	4	6+2
7.—Tenerife	6	2	2	2	8	8	6
8.—Las Palmas	6	3	0	3	4	7	6
9.—Eldense	6	2	1	3	11	11	5—1
10.—Plus Ultra	6	2	1	3	5	5	5—1
11.—Jaén	6	1	2	3	5	5	4—2
12.—Melilla	5	1	2	2	5	7	4—2
13.—Cartagena	6	1	2	3	6	10	4—2
14.—Mestalla	6	0	3	3	6	13	3—3
15.—San Fernando	6	1	1	4	6	19	3—3
16.—Sevilla Atlético	6	1	0	5	7	14	2—4

EN EL OTOÑO...
las cigüeñas emigran...

LLEGAN
la GRIPE
el CATARRO
la SINUSITIS
el ENFRIAMIENTO

EVITE ESE TEMOR
Se lo permite

Siempre vence y vence bien,
El antigripal que garantizan 500 millones de consumidores

DESENFRIOL

Bastan unas pastillas, fáciles de ingerir, y... ¡VICTORIA!

«C. S. 18747»

Ha fallecido en Oviedo Chus Herrera

El entierro, celebrado el domingo, fue una de las mayores manifestaciones de duelo en aquella capital

Oviedo, 20.—El que fué notable extremo del Oviedo, del Madrid y últimamente de la Real Sociedad, Chus Herrera, falleció el sábado a consecuencia de graves dolencias.

Por la casa mortuoria han desfilado numerosos deportistas y directivos ovetenses. El Madrid telefónicamente encargó una corona de flores y el Betis entregó otra ofrenda póstuma. La muerte de Chus Herrera ha causado gran pesar en esta capital donde había nacído y en los medios deportivos.—Alfil.

EL ENTIERRO

Oviedo, 21.—El acto de la conducción del cadáver del joven jugador de fútbol Chus Herrera Alonso, fallecido a los veinticuatro años, ha constituído una de las mayores manifestaciones de duelo que se recuerdan en Oviedo.

En una de las presidencias figuraban los directivos del Madrid señores Calderón y Saporta y en otra los del Oviedo, jugadores, señor Daucik, entrenador del Betis y sus jugadores. Entre más de treinta coronas destacaban la del Betis, Gijón, Oviedo, Madrid y de los principales clubs de la provincia. El duelo familiar lo presidía el que fué gran jugador Herrerita, padre del extinguido, acompañado de sus hijos, hermanos del jugador. El paso de la comitiva hasta la iglesia de San Juan el Real donde se rezó un responso y luego hasta el cementerio de San Salvador fué presenciado por una gran multitud en medio de la mayor emoción.—Alfil.

MONTAJES ELECTRICOS
SUHECA, S.L.
ALUMBRADO PUBLICO
ALUMBRADO INDUSTRIAL
CASETAS DE TRANSFORMACION
INSTALACIONES DOMICILIARIAS

HOCKEY JUNIOR

España se proclama campeón de Europa

La actuación de nuestra Selección fue realmente extraordinaria

Madrid, 21.—Esta mañana se ha disputado en el Palacio de Deportes de Madrid la penúltima jornada del V campeonato de Europa de hockey sobre patines, categoría juniors. El Palacio registró casi un lleno y los resultados de los cuatro encuentros jugados fueron estos:

Alemania, 3; Bélgica, 2.

Con este resultado y tras la derrota de Holanda frente a España, el equipo hispano se proclama virtual campeón de Europa.

Suiza, 5; Francia, 0.

España, 5; Holanda, 0.

El cinco español, al vencer a Holanda, se proclama campeón de Europa junior. Después de una actuación realmente extraordinaria y firme a lo largo de todo el agotador torneo.

Portugal, 15; Inglaterra, 0.—Alfil.

RESULTADOS DEL SABADO

Madrid, 21.—Campeonato de Europa de hockey sobre patines «junior».

Alemania, 10; Inglaterra, 0.

Holanda, 8; Francia, 2.

España, 3; Suiza, 0.

Portugal, 1; Italia, 0.

España, 3; Suiza, 0.

El encuentro España-Suiza, fué arbitrado por el portugués, señor Folhahadela.

Alineaciones: España: García, Fabra, Villalonga, Ferrer y Charcoles.

Suiza: Eter, Croci-Torti, Clauser, Bride, Kruttli, Stettler, Aguggia y Fureri.

Encuentro de difíciles características por lo que toca al equipo español, que ha tenido que enfrentarse con una defensiva a ultranza por parte suiza.

A los 4 minutos marca Chercoles el primero y único tanto del primer tiempo. El equipo español trata de abrir juego a las alas, para conseguir pases retrasados que rompieran la defensiva suiza, pero esto es prácticamente imposible cuando hay siempre cuatro hombres en línea ante la puerta. A los 7 minutos consiguieron los suizos repeler, sin consecuencias, un tiro de penalty.

A pesar de todo, a los 8 minutos de la segunda parte, Ferrer, en magnífica combinación con Chercoles, consigue el 2-0. En un raro avance suizo, la puerta corre un gran peligro, pero García hace una parada sensacional y evitar el tanto que se creía seguro.

A los 13 minutos Chercoles avanza, tira, y entre el portero helvético, en sus intentos de rechazar, y Fabra, que estaba atento a la jugada, consiguen el 3-0 que cierra el partido.

En el último encuentro de la noche, Portugal ha vencido a Italia por un tanto a cero.—Alfil.

PARTIDOS DEL DOMINGO

Madrid, 21.—Resultados de partidos de hockey sobre patines jugados hoy dentro del campeonato europeo de esta especialidad reportiva.

Francia, uno; Bélgica dos; Holanda, dos y Suiza, cuatro.—Alfil.

ESPAÑA IMBATIDA

Madrid, 21. — Resultados de los dos últimos encuentros de hockey sobre patines, dentro de los Campeonatos de Europa, junior jugados esta noche en el Palacio de los Deportes de Madrid:

Italia, 6; Inglaterra, 1.

España, 0; Portugal, 0.

CLASIFICACION FINAL

Tras estos resultados, la clasificación definitiva queda así:

ESPAÑA, terminó imbatida con 15 puntos, siguiéndole Alemania, con 13; Portugal, con 12; Holanda, con 10; Suiza con 7; Italia, con 6; Bélgica, con 5; Francia, con 2; e Inglaterra, con 0.—Alfil.

¿Tiene dudas de ortografía?
¿Incurre en faltas?
En cada época lo suyo. Adquiera hoy el modernísimo DICCIONARIO ORTOGRAFICO ANGULO y resolverá al instante sus dudas. Declarado de utilidad por el Ministerio. 60 pesetas. En librerías o contra reembolso al Apartado 10.029.—MADRID

Se arriendan locales
propios oficinas, con calefacción central. Ignacio Martínez de Azcoitia, 9 - 1.º derecha

ATLETISMO

Brillante jornada en Barcelona

A beneficio de los damnificados

Barcelona, 21. — Se ha celebrado el Festival de Atletismo a favor de los damnificados por las inundaciones del Vallés, organizado por la Federación Barcelonesa de Atletismo bajo el patrocinio de la Nacional.

La jornada de hoy fue aun más brillante que la de ayer por las marcas logradas entre las cuales destacó la del velocista Rogelio Rivas que en dura competencia con los argentinos Vienna y Zabala marcó el tiempo de 21-4, carrera en curva que representa una mejora de la plusmarca nacional del hectómetro doble en dos décimas de segundo. La anterior era de Albarrán con 21-6. Otra marca nacional batida fue la de cuatro por cien lisos femeninos en la que nuestras representantes la dejaron en 53-7. Los resultados técnicos de las pruebas fueron 400 vallas, Gordón, de Chile, 53-4/10; 3.000 obstáculos, Canals, España, 9-23-6; 200 lisos femeninos, Brenner, de Argentina, 25-3; lanzamiento jabalina, Carlos de Andrés, España, 59'01; 5.000 lisos Osvaldo Suárez, Argentina, 14-11-2/10; lanzamiento peso, L. Oursi, Argentina, 16'20; salto con pértiga, Miguel Consegal, España, 4; 200 lisos, Vienna, Argentina, 21-3; Rogelio Rivas, España, 21-4 (record nacional); 800 lisos José Ramón, España, 1-51-6 (record catalán junior); lanzamiento disco femenino, Vfuller, Argentina, 45'95; salto altura femeninos, Paviotti, Argentina, 1'55; longitud, Felipe Areta, España, 7'02; relevos 4 por 100 lisos femenino, Chile, 48-1 (record de Chile); Argentina 48-1; España, 53'7 (record nacional); relevos 4 por 400 lisos masculino, Argentina, 3-23-2; España, 3-23-5.—Alfil.

5.º GRAN PREMIO SOBERANO

Orden de entrada correspondiente al viernes 19 de octubre de 1962

S - 8
O - 1
B - 4
E - 3
R - 2
A - 5
N - 7
O - 6

Ganador de un SEAT 600
Don Alfonso Mateo Aparicio
Zumalacárregui, 36
ZARAGOZA

GANADOR DE UN TELEVISOR MARCONI
Casa Fáu
Corte de Aragón
ZARAGOZA

Para el próximo viernes entran en juego
¡UN SEAT 600 y UN TELEVISOR MARCONI!

OFICIALES - AYUDANTES - PEONES
para obras de construcción
en Palencia, se precisan
Construcciones Curieses
General Mola, 150

La jornada en el Grupo XIII

Palencia, Béjar, San Pedro y Peñaranda ganaron "a domicilio"

La Cultural perdió en Cáceres y el Europa en Ciudad Rodrigo

TERCERA DIVISION

GRUPO XIII

Resultados:

Hullera-Plasencia	2-1
Cacereño-Cultural Leonesa	2-0
Juventud-San Pedro	0-1
Arandina-Astorga	4-1
La Bañeza-Peñaranda	1-3
Ciudad Rodrigo-Europa Delicias	2-1
Ponferradina-PALENCIA	1-2
Salmantino-Béjar	0-1

Clasificación

	J.	G.	E.	P.	F.	C.	Pn.
1.—Béjar	6	6	0	0	10	2	12+6
2.—PALENCIA	6	5	1	0	20	2	11+5
3.—Cultural Leonesa	6	5	0	1	13	4	10+4
4.—Cacereño	6	4	1	1	11	3	9+3
5.—Plasencia	6	2	0	2	12	9	8+2
6.—Salmantino	6	3	1	2	11	4	7+1
7.—Europa Delicias	6	3	1	2	16	9	7+1
8.—Hullera	6	3	1	2	13	8	7+1
9.—Juventud	6	2	1	3	6	4	5—1
10.—Arandina	6	2	1	3	10	18	5—1
11.—Ponferradina	6	1	1	4	7	10	3—3
12.—San Pedro	6	1	1	4	4	10	3—3
13.—Peñaranda	6	1	1	4	5	18	3—3
14.—Astorga	6	0	2	4	4	13	2—4
15.—Ciudad Rodrigo	6	1	0	5	6	21	2—4
16.—La Bañeza	6	0	2	4	3	16	2—4

COMENTARIO A LA JORNADA

Mitad y mitad... De los equipos que salieron a campos contrarios, la mitad de ellos ganaron, lo que quiere decir que las victorias se repartieron entre los que jugaban en sus casas y los que lo hacían en campo ajeno, igual por igual.

Esto significa, ni más ni menos, que se lucha con coraje y entusiasmo en todas partes, y aquel conjunto que tenga un momento de decaimiento, sufrirá las consecuencias del retraso, ya que los demás darán un paso hacia adelante mientras que ellos se estancarán.

Obsérvese que estas victorias «a domicilio» han repercutido tanto en los equipos de cabeza como en los de parte más baja de la tabla. Pues, mientras la Cultural Leonesa, al ceder los dos puntos en Cáceres —aunque fuera, indudablemente el partido más difícil de la jornada para los visitantes—, al vencer el Béjar y el «Palencia» en sus salidas, éstos sobrepasan ya en posición a los leoneses.

No cede, pues, como se puede comprobar, el Béjar que sigue sin perder ni un punto de los que se han disputado en el actual torneo de Liga. A su zaga, muy cerca, le sigue el «Palencia», quien con su victoria de este domingo, se afianza en sus posibilidades colocándose en un envidiable segundo puesto que le califica para aspirar a más. Detalle que, por interesar a nuestra afición local, hemos querido hacer sobresalir en este comentario. Porque mientras no ceda el conjunto morado, no deberá asustarnos demasiado que los demás tampoco lo hagan. Al fin y a la postre se llevará la victoria final aquel que tenga la máxima resistencia. Y, hasta ahora, los palentinos, en este aspecto van bastante bien.

Obsérvese, por otra parte, la posición de los equipos en la cabeza de la tabla de clasificación y se comprobará que van «colocándose» los más fuertes. Y, si miramos a la «cola», ocurre lo mismo, sino que a la inversa. Ya está de colista La Bañeza, que hasta ahora no parece tener méritos para militar en categoría nacional. Ha dado un buen respiro el Ciudad Rodrigo al ganar su primer partido —y no era nada fácil en verdad, porque lo hizo contra el Europa—, y aún más el Peñaranda al sumar dos puntos sobre La Bañeza, lo que para esos puestos peligrosos han representado cuatro, por aquello de dos que tomo y dos que quito...

En resumen: Jornada muy movida e interesante, en la que el Cacereño, al infringir a la Cultural su primera derrota, ratifica su fortaleza y confirma sus justas aspiraciones a clasificarse, habiendo servido además, para situar en línea a los demás equipos, con una posición muy aproximada a sus respectivas potencialidades, no de un modo absoluto, claro está, pero sí lo suficiente para darnos una perspectiva de lo que puede ser la lucha en lo sucesivo. Lucha durísima, como decimos antes, que dará un mayor aliciente al campeonato. Quien más resista, aquellos equipos que tengan más firmes aficiones a su lado, aquellos serán los que se lleven la victoria tan deseada. Saquemos siquiera esta lección de la jornada del domingo último.

Y a esperar la próxima.

PARTIDOS PARA EL PROXIMO DOMINGO

Hullera-Cacereño.
Cultural Leonesa-Juventud.
San Pedro-Arandina.
Astorga-La Bañeza.
Peñaranda-Ciudad Rodrigo.
Europa Delicias-Ponferradina.
PALENCIA-Salmantino
Plasencia-Béjar.

M.C.D.2022

Los palentinos en Madrid

VELADA ARTISTICA EN LA CASA DE PALENCIA

MADRID.—Pasado el período de vacaciones y veraneo, la Casa de Palencia ha reanudado sus habituales actividades.

Con una gran concurrencia de familias de asociados se ha celebrado la primera velada artística de la nueva temporada, a cargo del grupo «Crisol de Arte» que con tanta competencia y entusiasmo dirige la poetisa Aida Camps.

La interesante y amenísima sesión recreativa fue presidida por el directivo D. Guillermo del Paso, y en ella intervinieron meritorios artistas, la orquestina de la Casa de Palencia y Gustavo Saleta como locutor.

Todos los números fueron muy aplaudidos, en especial los que corrieron a cargo de las bailarinas Mari Carmen «La Joyita», Inma de Granada y Ascensión Fernández «La Cíngara»; Faustino y su acordeón; el ilusionista Henche; el «cantaor» flamenco Amador González y la orquestina de «Crisol de Arte», dirigida por D. Pedro Martínez.

Pro Barcelona.—En nuestro Centro regional se ha abierto una suscripción en favor de las víctimas de la catástrofe de Barcelona, para ofrecer esta prueba de solidaridad nacional de los Centros regionales de toda España establecidos en Madrid, a través del Círculo Catalán, que figura entre los más activos y notables de los mismos.

F. del V. O.

BOLIGRAFOS DE LAS MEJORES MARCAS, EN I. G. DIARIO-DIA

EN SANTA MARTA

1 - 2

La superioridad técnica se impuso en Ponferrada

Fue muy merecida la victoria de los palentinos

Horacio--que fue el mejor de los 22--marcó el primer gol del equipo morado que significaba el empate, y Chony, desde lejos, hizo el tanto de la victoria

Obregón, que estuvo muy bien, paró un penalty en el último minuto

MERECIDA VICTORIA PALENTINA

Ponferrada, 21.—(Crónica especial para DIARIO-DIA por Fidalgo).

La Ponferradina ha dado un nuevo disgusto a sus seguidores y ocasión a los palentinos para que se llevaran del campo de Santa Marta dos valiosos puntos. Sin embargo, se puede disculpar al cuadro berciano, que ha puesto todo el tesón y el coraje posibles para intentar anotarse el triunfo. Pero la superioridad técnica del Palencia se impuso y logró el resultado aludido, que en resumidas cuentas es merecido.

PROFUNDO Y VELOZ JUEGO DE AMBOS BANDOS

El primer tiempo del partido se caracterizó por el juego veloz y profundo desarrollado por ambos bandos. La Ponferradina lo planteó al contraataque, desarrollando su táctica perfectamente.

MARCA LA PONFERRADINA

Prueba de ello es que consiguió inaugurar el marcador, a consecuencia de un brioso y veloz avance que realizó cuando sólo iban cinco minutos de juego. Su autor fue Germán, al recoger la cesión defectuosa de Morito a Obregón, y batir a éste irremisiblemente. Poco antes había estado a punto de marcar también el cuadro local, salvando el guardameta palentino en última instancia, lanzándose por el balón cuando el delantero local se disponía a rematar.

ATACA FUERTE EL PALENCIA

El Palencia no se amilanó por este gol en contra. Mantuvo sus líneas abiertas, prodigando los ataques cada vez con mayor frecuencia, decidido a lograr el empate. Estos momentos, que fueron los más espectaculares y entretenidos del partido, permitieron a la Ponferradina hacer bastante buen fútbol, que fue constantemente aplaudido por los numerosos aficionados que llenaban las gradas.

A los 17 minutos hay un buen remate de cabeza del extremo visitante Arias, pero Alipio para muy bien. Un minuto más tarde, Alipio vuelve a hacer otra impresionante parada a disparo de Pangu.

SE IMPONE EL EQUIPO VISITANTE

El Palencia se impone claramente y sus avances resultan muy peligrosos porque la defensa ponferradina, no bien colocada y nerviosa, no acierta a cerrar los huecos que constantemente abren en ella los ágiles delanteros visitantes, que dominan el centro del campo y ponen sitio al área berciana.

HORACIO, EL MEJOR, EMPATA

La presión forastera dió resultado a los veinte minutos cuando Horacio, el mejor de los veintidós, con un tiro muy angulado desde casi la línea de córner, marcaba el tanto del empate sin que Alipio pudiera hacer nada para impedirlo. El balón pegó en el palo y de rebote llegó al fondo de la red.

El empate dio más ánimos a los palentinos y aunque no restó entusiasmo a los locales, sirvió para ir aclarando la superioridad de los visitantes, que siguen dominando y presionando la portería local, contra la que disparan con frecuencia y puntería. A los 33 minutos, un magnífico remate de Chony, lo despeja Alipio a córner con los puños. Y un minuto más tarde, el medio Manolín, muy oportuno y seguro, saca el balón desde debajo de su portería cuando Obregón estaba batido.

REACCIONA LA PONFERRADINA

Ahora pasa a dominar la Ponferradina cuyos delanteros ensayan el disparo con poca puntería, por lo que no consiguen sacar provecho de su dominio y se llega al descanso con empate a un tanto.

SEGUNDA PARTE Y LESION DE ROMAN

Cabía suponer que en la continuación, la victoria sería para el conjunto que tuviera mayor resistencia física, ya que la velocidad que habían mantenido los dos rivales en los primeros cuarenta y cinco minutos había sido extraordinaria, derrochando energía. Hay que reconocer que también en este orden los forasteros superaron a los ponferradinos, que en todo el segundo tiempo pusieron más tesón y entusiasmo que orden, procurando defenderse como buenamente podían ante los constantes avances de la ágil y rapidísima delantera visitante. Román, defensa palentino que se había lesionado al finalizar la primera parte, salió en la segunda de extremo, aunque en realidad más como figura decorativa, pues poco pudo hacer. Esto restó eficacia a su conjunto, porque Larache tuvo que bajar a la defensa. También la Ponferradina actuó por debajo de sus posibilidades como consecuencia de la lesión de Manín.

En esta segunda mitad, los ataques de uno y otro equipo se llevan más en el centro del campo, dando sensación de que los jugadores de ambos bandos están cansados. El juego es bastante menos vistoso y en algunos momentos se hace violento por ambas partes y el árbitro incurre en frecuentes errores que el público protesta.

CHONY MARCA EL GOL DE LA VICTORIA MORADA

A los 28 minutos de esta segunda parte, el interior Chony, desde fuera del área, lanza un imponente disparo que llega a la red sin que Alipio pueda detenerlo.

Este gol, cuando el partido está muy avanzado, es un jarro de agua fría para los bercianos, que ven ya la victoria imposible y a lo sumo que pueden aspirar es a un empate. Los forasteros se repliegan para defender la ventaja, y sus posiciones, ordenadas y seguras, malogran los intentos contrarios.

EMOCION: ¡PENALTY CONTRA EL PALENCIA!... PARADO

Hasta que cuando faltaba un minuto para el final, un delantero ponferradino consigue gol, que es anulado por el árbitro, que concede penalty en contra del Palencia. Tira el penalty Carmelo en medio de una emoción extraordinaria, y su tiro, fuerte pero sin colocar, es detenido por Obregón, cuya parada vale a su equipo dos puntos positivos. El público protesta ruidosamente por la incomprensible decisión del árbitro. Y en seguida éste da por finalizado el encuentro con el triunfo del Palencia por 2-1.

ALINEACIONES:

PALENCIA: Obregón; Morito, José Luis, Román; Díaz, Manolín; Horacio, Chony, Pangu, Larache, Arias.

PONFERRADINA: Alipio; Diego, Manín, Carmelo; Zurría, Enrique; Méndez, Roberto, Germán, Expedito, Benjamín.

ELOGIOS A HORACIO Y AL EQUIPO VISITANTE

Hay que destacar especialmente la actuación del extremo derecha visitante, Horacio, cuya labor ha sido decisiva para el triunfo de su equipo en el que todos sus hombres jugaron bien, con velocidad, acoplamiento y profundidad. La Ponferradina estuvo mal en líneas generales, salvo algunas reacciones, iniciadas por Enrique, que fue el mejor de su equipo.

MAÑANA:

En nuestro próximo número publicaremos las reseñas de los partidos de fútbol del Grupo Norte, así como comentarios e impresiones sobre la victoria del «Palencia» en su encuentro de campeonato de Liga en Ponferrada.

Agricultor, nadie estará presente en tu conversación con el agente censal, no ocultes ninguno de los datos que te solicite.

¡¡FUTBOLISTAS!!
La bota reglamentaria
CON TACOS de ALUMINIO
Exposición y venta en
«ZAPATOS DE SEGARRA»
Calle Mayor núm. 6
ENVIAMOS CONTRA REEMBOLSO

EL OPTICO
ES UN AMIGO DE SUS OJOS

Para ganarse su confianza y poder ayudarle, el Optico ha realizado largos estudios. La responsabilidad de su trabajo requiere una profunda preparación técnica. El la posee. Su labor es eficiente: sus manos, manos amigas y responsables. El Optico se ha capacitado para ofrecerle, en su trabajo, precisión científica y habilidad de artista. Todo esto, no puede improvisarse.

Confíe en el Optico...
AMIGO DE SUS OJOS

Señora con SPAR
la suerte en su compra
PIDA SU CARTILLA DE CUPONES SPAR CON ELLA LE DARA MILLONES
LLUVIA DE PREMIOS!!!
MAS DE 4.000 ESTABLECIMIENTOS SPAR REGALAN A VD.

	PESETAS
Un premio especial de	1.000.001
Un segundo premio de	400.000
Un tercer premio de	150.000
Diez premios de	100.000
Dos premios de	75.000
Nueve premios de	50.000
Ocho premios de	25.000
Cuatrocientos noventa y cinco premios de	2.000
Mil quinientos nueve premios de	1.000

DISTRIBUIDOS EN DIEZ SORTEOS MENSUALES A PARTIR DEL DIA 10 DE ENERO DE 1963
CINCO MILLONES OCHOCIENTAS CUARENTA Y NUEVE MIL UNA PESETAS EN DINERO EFECTIVO
SPAR
1.ª CADENA EUROPEA DE ALIMENTACION
COMPRARA MEJOR Y GASTARA MENOS

M.C.D.2022

NOTICIAS DE ULTIMA HORA

El Concilio Ecuménico Vaticano II

Satisfacción general por la universalidad de las comisiones conciliares elegidas

La representación española ha sido muy numerosa y destacada

Ciudad del Vaticano, 21.—Las listas de miembros de las Comisiones Conciliares hechas públicas hasta ahora han sido recibidas con gran satisfacción en todo el mundo y los comentarios subrayan la universalidad de las mismas y la variedad de enfoques y experiencias que acusan.

Algunos ponen de relieve la presencia de varios obispos polacos cuya experiencia de contacto con el régimen comunista será, sin duda, muy valiosa.

También se advierte con complacencia que la Comisión para la Liturgia incluye representantes de Austria, Francia y Alemania, países que han estado en la vanguardia del Movimiento litúrgico. La presencia de las dos grandes Abadías benedictinas: Solemes (famosa por sus coros de canto gregoriano) y la de Monserrat, resulta asimismo de gran significación. La primera está representada por su Abad y de la segunda procede el cardenal Albareda.

Ha llamado también la atención que el primer puesto de la Comisión para las Misiones está ocupado por el Cardenal africano Rugambwa, de Tanganica.

Particular complacencia ha producido también la elección del Arzobispo de Viena para la Comisión de Fe y Costumbres que preside el Cardenal Ottaviani. La tendencia algo rígida de éste se equilibraría a juicio de los comentaristas por la más abierta del Prelado austríaco, el cual según se dice, lleva como teólogo suyo al Concilio al jesuita Karl Rahner figura de vanguardia de la teología actual y, a su vez, uno de los «expertos» nombrados por la secretaría de Estado.—Efe.

LA REPRESENTACION ESPAÑOLA EN LAS COMISIONES CONCILIARES

Ciudad del Vaticano, 21.—La representación española en las comisiones conciliares es realmente muy notable, no sólo por la personalidad de sus elegidos o designados, sino incluso por el número. Hay que tener en cuenta que solamente se conocen hasta ahora la mitad de los nombres, es decir, ciento doce elegidos por votación para siete comisiones, y ocho nombrados directamente por el Papa, para la de liturgia.

Faltan, por tanto, otros 120: 48 que saldrán del escrutinio para las comisiones de seminarios, religiosos y sacramentos y 72 que ha de nombrar el Papa para nueve comisiones (exceptuada la de liturgia).

Dada por supuesta la afirmación de ecumenidad registrada ya en la elección y nombramientos conocidos, puesto que los 120 padres designados hasta ahora pertenecen a 34 países distintos, de todos los continentes, es un honor para España figurar en cuarto puesto, compartido con Alemania, en el número de nueve prelados presentes en seis comisiones de las siete elegidas. Es lógico que encabece el elenco, en ese aspecto, Italia con 16 miembros en siete comisiones, dada la superioridad numérica total de padres conciliares italianos, y que siga a continuación Estados Unidos, por el mismo motivo, con 12 miembros repartidos también en todas las comisiones. En tercer lugar va Francia, con 10 padres en seis comisiones, lo que tampoco es extraño porque Francia tiene también bastantes más diócesis que España y, por tanto está cuantitativamente más representada en el Concilio.

También tiene su explicación natural el hecho de que en una comisión —la teológica— no haya representante español, pues con excepción de Italia y Norteamérica, ningún país está representado en todas las comisiones. Los nueve de Alemania que con España sigue a Francia en número de miembros elegidos o designados, están distribuídos así: Tres en la teológica, dos en la de disciplina del clero y pueblo cristiano, y uno en las otras, exceptuada la de misiones.

Por otra parte aún puede haber algún prelado español en la comisión teológica, pues no hay que olvidar que entre los ocho designados por el Papa en Liturgia, dos son españoles y nada extrañaría que incluyera a algún español al designar a los ocho de Teología.

Pero hay más. A los nueve nombres españoles dados a conocer esta mañana, no sólo hay que añadir entre las personalidades del Concilio a los cardenales Pla y Larraona, miembro del Consejo de Presidencia el primero y presidente de la comisión de Liturgia el segundo, así como al subsecretario, monseñor Morcillo, sino que entre los secretarios de las comisiones, nombrados por sus respectivos presidentes en días pasados entre los peritos designados por el Papa, figura en la de Sacramentos el jesuita padre Bigador, que ya fue secretario, en el período preparatorio, de la comisión respectiva.

Estadísticas aparte, la designación de los nueve españoles para las comisiones elegidas hasta ahora, es un reconocimiento de lo que el episcopado español pesa en los distintos aspectos del magisterio eclesiástico y entidades de vida católica.

Comenzando por la comisión de Liturgia, por ser la completa, es significativo que de ocho miembros designados directamente por el Papa, dos sean españoles. La designación del cardenal Albareda se explica por su pertenencia a la Orden benedictina, que, como se sabe, puede considerarse como la adelantada del movimiento litúrgico en todas las épocas. El obispo de Vich, doctor Masnou, es hombre de fama reconocida en este aspecto y el de Mallorca, doctor Enciso, elegido por la asamblea, es miembro de la comisión pastoral dentro de la conferencia episcopal española y versado en estudios bíblicos.

Resulta interesante la inclusión del cardenal Quiroga en la comisión de iglesias orientales, donde están representados únicamente seis padres de rito latino. Esto prueba el prestigio que tiene en Roma.

El arzobispo de Santiago, que pertenece, entre otras, a la Sagrada Congregación de Ritos y que durante el período preparatorio ha trabajado intensamente como miembro de la Comisión técnico - organizadora. En España preside la Comisión Episcopal de Caridad y Asistencia.

En comisión de obispos y gobierno de las diócesis hubiera sido elegido, sin duda alguna, monseñor Morcillo, que en fase preparatoria perteneció a esa Comisión, sin la incompatibilidad de su cargo de subsecretario. El elegido ha sido el cardenal Bueno Monreal, arzobispo de Sevilla que preside en España la Comisión Episcopal de Apostolado Social.

La elección de monseñor Enrique y Tarancón, obispo de Solsona, secretario del Episcopado Español, se daba previamente por descontada, ya que había pertenecido a la Comisión Preparatoria correspondiente y su valía y laboriosidad es muy conocida entre los Episcopados de otros países.

Por último, la inclusión del doctor Herrera Oria, en la Comisión de Apostolado Seglar, a nadie puede haber extrañado, pues ya había pertenecido al Secretariado de Prensa, incluso ahora en esa Comisión. En la elección del obispo de Málaga se da además el caso significativo de que figura en quinto lugar de la lista, facilitada según el número de votos obtenidos, lo que hace suponer que han sido muchos los Padres que le consideraban indispensable en esta Comisión.

Los dos colosos frente a frente

(Viene de primera página)

Los dirigentes de la Unión India dicen también en su provecho, que los individuos nativos de la zona en cuestión no tienen relación étnica alguna con los tibetanos y que los chinos, en todo el curso de su historia, jamás trataron de penetrar en la llamada agencia de la frontera nordeste (N. E. F. F. A.), región extrema del noreste hindú y «quid» de la cuestión motivo de la discordia actual entre Nueva Delhi y Pekín.

La zona de la colina de Mishmi, en el confín oriental de la NEFA, está bien definida, habiendo sido supervisada, reafirmada y comprobada en 1910.

El lugar de mayor confusión y origen principal del litigio es una región situada a 160 kilómetros al oeste del desfiladero de Brahamaputra, donde el famoso río discurre de oeste a este a través del Tibet, volviendo de pronto hacia el sudoeste. La mayor parte de los combates encarnizados en que hoy se matan mutuamente chinos e indios, tienen lugar en esta zona.

Otra de las razones que alegan los chinos comunistas, por boca del mismo jefe del Gobierno de la República Popular, Chu En-Lai, es que la Línea Mac Mahon no puede ser aceptada en razón de que cuando se trazó y acordó no había representantes chinos en la Conferencia de Simla. Para el presidente del Gobierno de Pekín, todo ello no «fue más que un ejemplo de los agresivos designios británicos».—*MICHAEL T. MALLOY.*

CONSEJO DE GUERRA EN MADRID

Contra los componentes de un grupo de agitadores y terroristas

Uno de ellos estaba implicado en la colocación de la bomba en la basílica del Valle de los Caídos

Madrid, 20.—En la mañana de hoy sábado, se ha visto la causa contra Francisco Sánchez Ruano, Ricardo Metola Amat, Helios Salas Martín, Alejandro Mateo Calvo, Antonio Astigaraga de la Puerta, Francisco Román Aguilera, Nicolás León Estella, José Martínez Rodríguez, Rafael Asenjo Baranco, Lucio de la Nava Hernández y Eugenio Cordero Regis.

La causa ha investigado las actividades de la organización clandestina de las «Juventudes Libertarias» (antigua F. A. I.), que se relacionaba con el exterior y tenía bases en París y Toulouse (Francia), desde donde enviaba enlaces, portadores de consignas para producir disturbios en el interior y distribuir propaganda clandestina.

Los procesados participaron en actividades de la organización libertaria, y entre ellos se encuentran cuatro paracaidistas licenciados, que, en conveniencia con otros elementos, sefra proponían apoderarse en vuelo y a mano armada de un avión de pasajeros de las líneas aéreas «Iberia». Sánchez Ruano, estudiante de Ciencias Políticas, aparecía implicado en la colocación de un artefacto explosivo en el Valle de los Caídos, traído a España por un grupo extranjero.

El fiscal calificó los hechos como integrantes de un delito equiparado al de rebelión, previsto en el decreto de 21 de septiembre de 1901, y solicitó penas de 30 años de reclusión para Francisco Sánchez Ruano, ocho años de prisión para Lucio de la Nava y Eugenio Cordero, y 12 años y un día de reclusión para cada uno de los restantes procesados.

El Consejo de Guerra por sentencia, que no será firme hasta tanto la apruebe la autoridad competente, ha impuesto a Francisco Sánchez Ruano la pena de 28 años de reclusión, y a los demás encartados penas de seis a doce años de prisión.—Cifra.

China comunista nuevamente agresora

(Viene de primera página)

en poder superar las dificultades de abastecimiento de las tropas que combaten en la región fronteriza, en donde se están construyendo nuevas carreteras.—Efe.

EL NUMERO DE BAJAS ES MUY ELEVADO

Nueva Delhi, 21. — El Ministerio de Defensa informa que el número de bajas registradas en la lucha entre tropas indias y chinas, es «muy elevado», pero sin poder precisar su número exacto.

Menon, ministro de Defensa, ha manifestado que los chinos se han visto apoyados por artillería de montaña y morteros pesados en sus ataques a los puestos fronterizos indios de la región de Ladakh. Añade que el núcleo militar principal de la India en la región del río Hap se encuentra intacto y ha sido reforzada su guarnición.

Al parecer las tropas indias tropiezan con dificultades para su abastecimiento.

Refiriéndose a las tropas chinas, Menon declaró:

«Por la forma en que se están comportando, es difícil decir hasta dónde tienen intención de ir».

Un periodista le preguntó si India está haciendo esta guerra «a media presión». Y Menon contestó:

«Lo estamos haciendo lo mejor que podemos con los medios de que disponemos allí».

Añadió que cree que el éxito chino se debe a una larga preparación que les ha permetido preparar el terreno con potente fuego artillero. Dijo que la superioridad numérica de los soldados chinos es abrumadora, lo que indica que han estado concentrando hombres en la frontera desde hace tiempo.—Efe.

EL EMBAJADOR ESTADOUNIDENSE EN NUEVA DELHI, REGRESA SUBITAMENTE

Londres, 21. — El embajador de los Estados Unidos en la India, John Kenneth Galbraith, ha regresado a Nueva Delhi de forma súbita, hoy, después de recibir las informaciones de la lucha fronteriza entre los soldados indios y los chinos comunistas. Galgraith había llegado a Londres, procedente de Estados Unidos, el sábado, y tenía proyectado pasar una semana aquí.—Efe.

VERSION CHINA DEL CONFLICTO

Tokio, 21. — La China comunista ha dirigido a la India la «más grave y fuerte protesta» en relación con los «ataques en masa y generales», que los comunistas chinos dicen lanzó ayer la India, causando fuertes bajas a los guardias fronterizos chinos en los sectores oriental y occidental de la frontera entre los dos países, según ha informado hoy, desde Pekín, la Agencia de noticias Nueva China.

Agregó la Agencia que el ministro adjunto de Asuntos Exteriores chino, ha entregado al Encargado de Negocios indio una nota de protesta diciendo que los guardias fronterizos chinos fueron obligados a replegarse, añadiendo que los «ataques fueron preparados con mucho tiempo» y que la lucha continúa.

Agrega la nota que «el Gobierno tendrá la plena responsabilidad por todas las graves consecuencias que puedan desprenderse de su acción».

Ayer en Nueva Delhi, el ministro de Defensa indio, Menon, informó que los chinos comunistas, utilizando morteros y ametralladoras, habían capturado puestos indios en las zonas de Dhola y Kinzemane, en las zonas fronterizas Nororientales.—Efe.

LA INDIA HA PEDIDO ARMAS A INGLATERRA

Londres, 22. — Un grupo de funcionarios del Foreing Office se ha negado a confirmar o desmentir los rumores de que el Gobierno indio ha pedido a Gran Bretaña un suministro de armas automáticas para hacer frente a los ataques de la China comunista contra las posiciones de la zona del Himalaya.

Un representante del Foreing Office ha comentado: «Conocemos esos rumores pero carecemos por el momento de información oficial. Es posible que una declaración al respecto sea hecha pública mañana.—Efe.

EXIGEN QUE LA INDIA ROMPA SUS RELACIONES

Nueva Delhi, 22. — Una fuerte lucha se desarrolla a lo largo de la frontera de la India con la China roja, donde verdaderas oleadas de soldados comunistas han obligado a las fuerzas indias a retirarse en tres frentes.

No obstante, nada se ha declarado, oficialmente, sobre el progreso de la lucha.

Mientras tanto, el periódico de mayor circulación en la India, «Indian Press», exige hoy que la India rompa sus relaciones diplomáticas con la China roja.

«No existen ya motivos para mantener relaciones diplomáticas con un agresor de este carácter», dice el periódico, que aboga sobre la necesidad de retirar a los residentes chinos en las localidades fronterizas y la deportación de todos aquellos que se consideren sospechosos.—Efe.

SE LUCHA ENCONADAMENTE

Nueva Delhi, 22 .— Las tropas indias luchan enconadamente para detener el avance chino en el territorio situado entre Bhutan y El Tibet, pero según observadores bien informados, los chinos les superan extraordinariamente en número de combatientes, y cuentan con una posición logística mucho mejor que los indios.

El ministro indio de Defensa, V. K. Krishna Menon, calcula las fuerzas chinas en más de una División.—Efe.

T.V.E.

PROGRAMAS PARA EL DIA 23

Programa de sobremesa: 2'00, carta de ajuste; 2'15, presentación; 2'17, mundo insólito; 2'30, panorama; 2'45, Plaza de España; 3, telediario; 3'25, cotizaciones de Bolsa; 3'30 estudio fotográfico; 3'45, concierto para el hogar; 4, final del programa de sobremesa.

Programa de noche: 6'15, carta de ajuste; 6'30, Escuela TVE; 6'45, Academia TVE; 7, francés para todos; 7'30, Universidad TVE; 8, presentación; 8'02, Don Quijote de la Mancha; 8'30, los cinco últimos minutos; 9'25, el tiempo; 9'30 telediario; 9'45, Foro TV; 10'10, el cine en casa; 11'30, telediario; 11'45, versos a medianoche, momento musical, recuerda; 12, cierre.

El ministro de la Vivienda inauguró un grupo de 376 viviendas en Sevilla

Se han construído en un plazo de 13 meses

Sevilla, 22.—El ministro de la Vivienda, don José María Martínez Sánchez Arjona, ha asistido esta mañana a diversos actos e inauguraciones relacionados con su Departamento. Le acompañaban los directores generales de la Vivienda y de Urbanismo, señores Salgado Torres y Bigador, respectivamente; el gerente de Urbanismo, señor Sanz Pastor; el jefe de la Región Aérea del Estrecho, teniente general Llop Lamarca; el gobernador civil señor Utrera Molina; presidente de la Diputación, señor Maestre y Lasso de la Vega; alcalde, señor Pérez de Ayala; gobernador militar, general Almansa; delegado provincial del Ministerio, señor Rivas; presidente del Consejo Superior de la Cámara de la Propiedad de España, señor Muñiz Orellana y otras personalidades.

En primer término, el ministro y séquito se dirigieron a la barriada de San Jerónimo y en el lugar denominado «Tercia» asistieron a la bendición y entrega a los beneficiarios de 376 viviendas, de un total de 1.640, que forman el total de las que serán construídas en dicho sector en breve plazo. La construcción de este bloque de 376 viviendas se ha realizado en el tiempo récord de 13 meses. Son viviendas de tipo social y están ubicadas al Norte de la capital, en uno de los lugares destinados a la expansión de la urbe. El párroco de San Jerónimo bendijo las nuevas viviendas y el señor Martínez Sánchez Arjona, entregó las llaves y los títulos a los beneficiarios de aquéllas.

A continuación, el ministro y sus acompañantes se trasladaron a visitar los terrenos inmediatos a la autopista de San Pablo donde se realizan las obras de la primera fase del polígono del mismo nombre. Este polígono comprende un plan para 9.000 viviendas y en esta primera fase se levantan viviendas —en un total de 4.000— de primera, segunda y tercera clases y de tipo social, las obras visitadas se comenzaron hace poco más de un mes y en tanto corto espacio de tiempo se ha levantado ya un impresionante conjunto de estructuras de hormigón, previéndose la culminación de esta fase de 4.000 viviendas para comienzos del próximo verano. Dos mil de estas viviendas se destinarán a albergar definitivamente a las familias damnificadas por las inundaciones del pasado año, que están actualmente alojadas en un poblado provisional erigido a escasa distancia de este polígono.

Más tarde, el ministro estuvo en la Jefatura Provincial del Movimiento, donde le fué mostrada una exposición de planos para construcción de viviendas en el barrio de Amate, que llevará a cabo el Patronato «Francisco Franco». En dicho barrio fué construído en el año 1952 un poblado de unas 500 viviendas de tipo social y urgente.

El ministro se trasladó después al Real Círculo de Labradores y Propietarios, cuyo presidente perpetuo y ex alcalde de Sevilla, conde de Halcón, le ofreció una copa de vino.

A las dos de la tarde el señor Martínez y Sánchez Arjona, asistió a un almuerzo que le ofreció en el Hotel Alfonso XIII el Ayuntamiento de la ciudad.—Cifra.

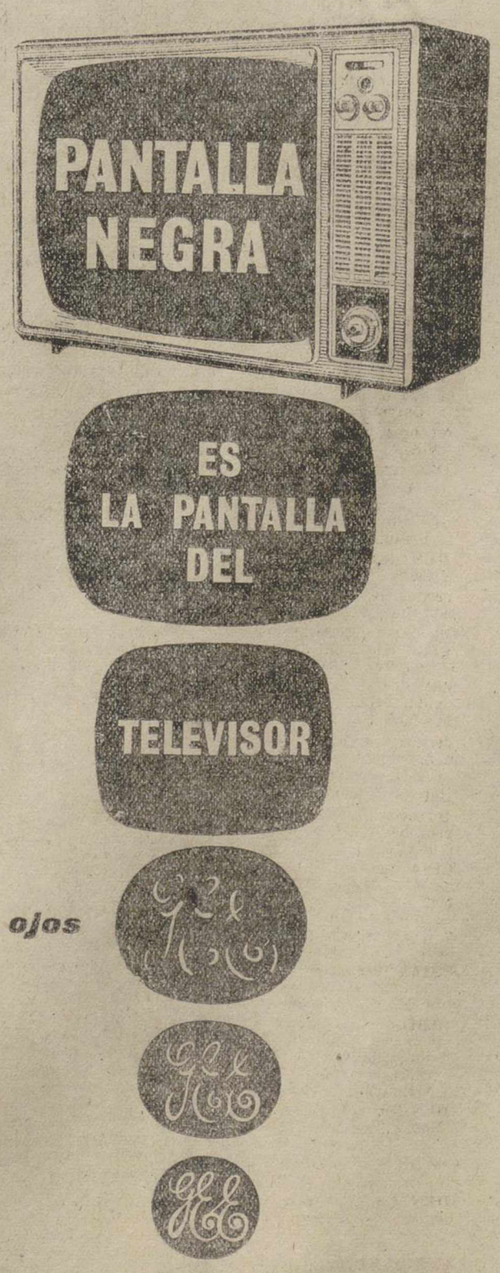

El próximo día 24 se conmemora la fiesta patronal de los Caballeros Mutilados de Guerra por la Patria

Se celebrará una misa rezada en el templo parroquial de Santa Marina

El próximo miércoles, día 24 de octubre, festividad de San Rafael Arcángel, celebran su fiesta patronal los Caballeros Mutilados de Guerra por la Patria.

Con tal motivo, a las once y media de su mañana, y en el templo parroquial de Santa Marina, será oficiada una Misa rezada, finalizando con un responso en sufragio de los fallecidos pertenecientes a este glorioso Cuerpo.

La Jefatura Provincial de Mutilados de Guerra por la Patria, con ocasión de tal celebración hace a los miembros de dicho Cuerpo el siguiente llamamiento:

Se hace saber a todos los Caballeros Mutilados pertenecientes a esta Jefatura, que con motivo de celebrarse el día 24 del actual la festividad de San Rafael Arcángel, Patrón de este Benemérito Cuerpo, a las 11'30 horas de dicho día, habrá una Misa rezada, y a la terminación de ésta un solemne responso por los fallecidos pertenecientes al Cuerpo, en la Iglesia Parroquial de Santa Marina, de esta ciudad.

Se ruega la asistencia de todos los mutilados de las distintas categorías adscritos a esta Jefatura.

Asimismo se encarece a todas las Empresas y Entidades donde preste servicio algún mutilado, tenga a bien concederle permiso para la asistencia al mencionado acto, quedándoles esta Jefatura altamente agradecida.

Palencia, 22 de octubre de 1962.—El Comandante Jefe militar, *Vicente Garcés Muñoz.*

Banco Español de Crédito

Domicilio Social: Alcalá, 14. MADRID
Capital desembolsado y reservas: 2.893.890.760'50
503 Dependencias en España y Africa

SUCURSAL EN PALENCIA:
Don Sancho, núm. 16. (Frente a la Diputación)

Atiende especialmente a los AGRICULTORES, pagando LIBRE DE GASTOS, los contratos negociables del
SERVICIO NACIONAL DEL TRIGO

LIBRETAS DE AHORRO

Sucursales en la Provincia
Aguilar de Campoo, Saldaña y Villada

Aprobado por la Dirección General de Banca y Bolsa, el 12 de junio de 1962 con el número 3.843

STOMALIX-3
SAIZ DE CARLOS
ESTOMAGO INTESTINOS

La vida en la Región

La Jefatura de Sanidad de Zamora aclara que está permitido el sacrificio domiciliario de reses porcinas

Todos los vecinos de un pueblo soriano han contribuído en la construcción del Ayuntamiento y del Cementerio

BURGOS

BENDICION DEL PONTIFICE.—Con motivo de la «Marcha Penitencial» que hace unos días realizaron varios miles de jóvenes burgaleses al Monasterio de Cardeña y en contestación al mensaje que los citados jóvenes remitieron a Su Santidad el Papa y al Sr. Arzobispo de Burgos, actualmente en Roma, se ha recibido el siguiente telegrama:

«Ciudad del Vaticano: Augusto Pontífice agradece vivamente celebración actos juveniles penitenciales Pro-Concilio, otorgando participantes efusiva bendición apostólica.—Cardenal Cicognani».

El Arzobispo, Dr. Pérez Platero envía también su paternal bendición desde Roma a los jóvenes burgaleses.

SALAMANCA

GRAVE DERRUMBAMIENTO. — En el mediodía del jueves se ha producido en la capital salmantina un grave derrumbamiento de viviendas en la calle de Cañizal.

Una casa de esta calle se derrumbó por entero y afectó también a otra de la calle contigua de Tahonas Viejas. Tanto uno como otro hundimiento, que provocaron enorme aparatosidad desde su iniciación, han producido heridas graves a dos mujeres y han dado muerte a otra.

Debido al estado ruinoso de otras dos fincas contiguas, nueve familias han tenido que ser evacuadas.

SANTANDER

OTRO TIMO. — En Barreda, una vecina de la localidad ha sido tomada por unos gitanos, de los que se dedican a la venta de géneros «casi regalados».

Dos calés la visitaron con sábanas y colchas y después de darla algunos datos de algunos familiares a los que decían conocer, le ofrecieron dos sábanas y una colcha en 1.000 pesetas. Después de algunos regateos, consiguió la señora los géneros. Los examinó ya con más calma en su casa y comprobó que no valían más allá de las 300 pesetas.

Como los calés en cuestión son reincidentes en esta clase de negocios, han pasado a disposición del Juzgado de Instrucción.

SORIA

TODOS LOS VECINOS. — En la localidad de Santa María de las Hoyas, en el que se está llevando a cabo la concentración parcelaria, todos los vecinos con su colaboración han contribuído a la construcción del edificio del Ayuntamiento y del nuevo cementerio.

El edificio del Ayuntamiento tiene un presupuesto de casi un millón de pesetas y el cementerio ha costado 180.000 pesetas.

Siguiendo esta encomiable tónica de cooperación, se proponen también los vecinos de Santa María de las Hoyas la explotación de un manantial, con cuya utilización puede cambiar totalmente el panorama económico del pueblo.

VALLADOLID

CURSO DE ESPERANTO POR RADIO.—La emisora de radio local iniciará hoy lunes un nuevo curso de la lengua internacional auxiliar Esperanto.

Las lecciones se radiarán los lunes, miércoles y viernes, a las seis y cuarto de la tarde y serán explicados por los profesores Srta. Clementina Tranque y D. Zoilo Caminero.

El curso ha sido organizado por el Grupo Esperantista Local, para complacer a las muchas personas que han manifestado su deseo de conocer y aprender esta lengua auxiliar, gratamente impresionadas por el Congreso Nacional de Esperanto, que en el pasado mes de junio se celebró en la capital vallisoletana.

ZAMORA

EL SACRIFICIO DE RESES PORCINAS. — La Jefatura Provincial de Sanidad de Zamora, ha hecho pública una nota en la que se aclara que no está prohibido el sacrificio domiciliario de reses porcinas, con tal de que al hacerlo se observen las prescripciones reglamentarias.

Parece ser que tal aclaración dimana de una noticia equivocada que en un acuerdo del Municipio zamorano se hizo constar en la sesión celebrada hace unos días.

DESENFRIOL ?
... ¡Vd. ya lo sabe!
El antigripal que garantizan 500 millones de consumidores

Cooperativa Palentina de Transportes "COPATRA"

En cumplimiento de lo preceptuado en el Artículo 30 de los Estatutos Sociales, se convoca a Junta General Extraordinaria a todos los socios, que tendrá lugar en el domicilio social de la Cooperativa, calle Balmes, número 6, el próximo día 28 del mes en curso, a las 10'30 horas en primera convocatoria, y a las 11 horas en segunda convocatoria, con arreglo al siguiente Orden día:

1.º) **Lectura y aprobación del Acta de la sesión anterior.**

2.º) **Financiación y Revisión del Anteproyecto de la Estación de Servicio e Instalaciones complementarias.**

3.º) **Ruegos y preguntas.**

Palencia, 18 de Octubre de 1962.
EL PRESIDENTE, Mariano López Merino.

SUCESOS LOCALES

CIRCULACION. — Cuando circulaba pilotando una motocicleta por la Avenida del General Goded, el vecino de Autilla del Pino, José Paniagua Abad, de 25 años de edad, se estrelló contra un automóvil aparcado en las proximidades del Puente de Hierro. Resultó con múltiples heridas contusas con grandes destrozos musculares en la mano izquierda, de pronóstico reservado. Una vez atendido en cura de urgencia en la Casa de Socorro, pasó a la Residencia del Seguro de Enfermedad.

PERDIDA. — En la Inspección de Guardia de la Comisaría de Policía, ha sido depositado un llavero, conteniendo varias llaves, hallado en la vía pública, y que será entregado a quien acredite ser su dueño.

MATERIAL DE OFICINA, EN I. G. DIARIO-DIA

DE ENSEÑANZA

UNIVERSIDAD DE VALLADOLID

FACULTAD DE CIENCIAS POLITICAS, ECONOMICAS Y COMERCIALES

BILBAO

MATRICULA PARA EL EXAMEN DE LA LICENCIATURA

Se pone en conocimiento de los alumnos, que tengan aprobadas todas las asignaturas de la Licenciatura, que del 25 de octubre al 10 de noviembre del corriente año, queda abierto el plazo de matrícula para el examen de la Licenciatura. Cuyo primer ejercicio dará comienzo el día 15 del próximo mes de noviembre, a las cuatro de la tarde en esta Facultad (Avenida del Ejército, 87).

Bilbao, 20 de octubre de 1962.—El Secretario.

†

EL SEÑOR

D. Mariano Alvarez Gil

Falleció en Palencia el día 20 de octubre de 1962
a los 78 años de edad
Después de recibir los Santos Sacramentos
D. E. P.

Su desconsolada esposa Sofía Sardón Pastor; hija María Alvarez Sardón; hermana María Alvarez; hermanas políticas Sotera y Emeteria Sardón; nieta Rosa María Puras Alvarez; sobrinos y demás familia,

Suplican a sus amistades una oración por el eterno descanso de su alma

Casa mortuoria: Corral de Cerera, 1.
«El Ocaso», S. A.-Cía Seguros Pompas fúnebres «Hontiyuelo»

ESCENARIOS Y PANTALLAS

ESTRENOS CINEMATOGRAFICOS

PRINCIPAL

«LA TERCERA LLAVE».—Nacionalidad: inglesa. — Director: Basil Dearden. — Intérpretes: Stewart Granger, Haya Harareet y Bernard Lee.—Fecha de estreno: 21-X-62.

Steward Granger, con sus buenas hechuras de actor, desempeña en esta película un singular papel. El es el centro de una compleja historia policíaca, escrita con habilidad, para lograr el todo adecuado en las producciones del género, exponiendo interesantemente los hechos, consiguiendo el nudo de la cuestión, más prieto que el célebre Gordiano, para no dar oportunidad a nadie a desenredarlo; y procurando un final de auténtica sorpresa.

Es decir, que todos los más importantes ingredientes de las películas policíacas, se han juntado con acierto en este filme, lográndose, con ello, que la cinta interese desde el principio al fin.

Parte la película de un hecho delictivo: un importante robo cometido en una compañía naviera inglesa. La incógnita del mismo, se mantiene pétreamente cerrada a las arduas pesquisas de la Policía, hasta que el espectacular y, desde luego, inesperado desenlace (uno de los más originales que pueden plantearse en esta clase de películas), da la lógica explicación al enrevesado asunto.

Se ha sabido lograr el clima intrigante del filme, bien dosificado con secuencias acertadas y adecuado ritmo, que contribuyen al mayor éxito de la producción.—**F. Buisán.**

ORTEGA

«PUENTE AL SOL». — Nacionalidad: norteamericana. — Director: Etienne Peier. — Principales intérpretes: Carroll Baker, James Shigeta y James Yagi. — Fecha de estreno: 21-X-62.

Uno de los temas de mayor interés y actualidad que debe ofrecer el cine es éste del enfrentamiento de razas, con sus distintas costumbres, religiones y conductas, que plantea «Puente al Sol». El choque sicológico y moral de una extranjera, en un continente diferente y hostil, el hondo problema dramático que sus relaciones íntimas y familiares suscitan y, sobre todo, esa superación de barreras, que encierra un mensaje de fraternidad universal es intento muy ambicioso y transcendente. Sólo por ello, ya se hace acreedora esta película al elogio sincero.

En un mundo de odios y resentimientos, resulta admirable esa lección de solidaridad y amor que de la película se desprende. Sólo en un mundo en paz, en que se olviden las enemistades y se superen los rencores —como dijo el emperador Hiro-Hito en su discurso de rendición del Japón— puede continuar subsistiendo la humanidad.

El guión —algo moroso, pero bien construído— sigue fielmente la novela autobiográfica de Gwen Terasaki. Su defecto fundamental es a nuestro juicio, el tender, en varias ocasiones, a la anécdota argumental, dejando sólo como fondo el mensaje maravilloso que apunta. La novela, precisamente por ese carácter de autobiografía del protagonista, sigue hasta casi el final a su personaje principal. Pero, los adaptadores debieron dejar el tema en un simple pretexto, tendiendo, ante todo, a patentizar ese otro fin más importante y trascendente. Así la película —convirtiendo en protagonista a la humanidad entera dividida y angustiada— hubiese cobrado altura y categoría.

En su aspecto puramente argumental, se expone con bastante acierto el drama de una familia donde se enfrentan dos razas y dos civilizaciones en guerra. Etienne Peier la ha realizado con habilidad, cuidando mucho los detalles y logrando una magnífica ambientación. Desde el punto de vista técnico, su dirección es sencilla y sin complicaciones. Limita su labor y la de la cámara a contarnos en imágenes la historia deseada. El ritmo es bueno, y sólo se resiente de esa señalada morosidad del guión, en aislados momentos.

La interpretación, aun sin nada relevante resulta acertada. Carroll Baker, en un personaje de mucha más consistencia y dificultad que los que interpretó anteriormente, presta calor y expresividad a su cometido, bien secundada por el buen actor hawaiano James Shigeta y un discreto plantel de actores secundarios.—**Interino.**

REY DON SANCHO

«UN GANGSTER PARA UN MILAGRO».—Nacionalidad: norteamericana. — Director: Frank Capra. — Principales intérpretes: Glenn Ford, Bette Davis y Hope Lang.—Fecha de estreno: 21-X-62.

Después de varios años de ausencia de las pantallas, vuelve a ellas Frank Capra, uno de los directores más personales y prestigiosos del cine americano, creador de un estilo peculiar de comedia, en el que dio obras de gran calidad humana y poética. Pese a la aparente superficialidad de algunos de sus temas, plantea problemas de mucha hondura y vigencia. Por eso, resultaba tan interesante esta reaparición que acaba de efectuar con «Un gangster para un milagro». Sin embargo, vaya la afirmación por delante, el Capra de esta ocasión recuerda sólo en muy contados momentos al gran realizador de películas anteriores.

El tema tiene cierta originalidad y ha sido tratado con gracia y dignidad literaria. Hay algunas secuencias de verdadera fortuna. Pero, en la mayoría de ellas, adolece de trivialidad y ligereza, para quedar reducido a una comedieta sin pretensiones y rayana en lo vulgar, en la que con frecuencia, resulta irreconocible la mano del veterano director.

El lastre rosáceo del guión —que extralimita con frecuencia las fronteras del romanticismo— no ha sido aligerado por Capra, sino, por el contrario, le acentúa con imágenes almibaradas, poco felices cinematográficamente. La fotografía y el color son buenos, y, en diversos momentos, los encuadres adquieren calidad. Capra, al fin y al cabo, es un magnífico realizador, y el lenguaje cinematográfico no tiene secretos para él. Si hubiese evitado rondar tan de cerca la cursilería, el resultado sería mucho más satisfactorio, pues, en varios momentos, utiliza un humor de la mejor ley.

La labor de los intérpretes es francamentemente buena. La ilustre veterana Bette Davis realiza una creación magistral en el personaje central de la película, dando a su papel toda la ternura y humanidad de su pintoresco tipo. Con ella, creemos justo destacar a un conjunto de excelentes actores secundarios, que actúan con gran eficacia en sus papeles de fondo. Y Gleen Ford, la bella Hope Lang, Thomas Mitchell y Edward Everet Horton —otros dos grandes actores a quienes hacía tiempo no veíamos— completan el reparto con acierto.—**Interino.**

El Censo Agrario de España es un beneficio; el primer beneficiario será el agricultor.

†

LA SEÑORA

D.ª Julia Pajares Villarreal

Falleció en Antigüedad el día 19 de octubre de 1962
a los 32 años de edad
Habiendo recibido los Santos Sacramentos
D. E. P.

Su desconsolado esposo Claudiano Losada Sanz; hijos Demetrio-Jesús e Isabel; padre José Pajares e Isidra Villarreal; madre política Eugenia Sanz; hermanos, hermanos políticos y demás familia,

Suplican una oración por el eterno descanso de su alma.

†

LA SEÑORA

Doña Hilaria López Herrero

(Viuda de Garrido)

Falleció en Madrid, el día 21 de Octubre de 1962
A los 79 años de edad
Después de recibir los Santos Sacramentos
— D. E. P. —

Sus desconsolados hijos Esteban, Jesús, Asunción y Miguel Garrido López; hijos políticos Isaura Andrés, Pina de Hoyos, Eulogio Vallés y María Teresa Peón; nietos, bisnietos, sobrinos y demás familia,

Suplican a sus amistades una oración por el eterno descanso de su alma.

anuncios por palabras

Alquileres

SE ALQUILAN habitaciones, calle Mayor, 74, tercero, derecha.

SE CEDE local comercial-industrial, con o sin instalaciones. Modesto Lafuente, 17.

Automóviles

AGENCIA España. Academia de conductores. Enseña a conducir con automóviles nuevos y modernos.

AGENCIA España. Academia de conductores. Carnets garantizados. Don Sancho, 16 (Banco Español de Crédito). Teléfono 22-58.

AGENCIA España. Academia de conductores. Modernísimo sistema de enseñanza. Profesorado competentísimo, clases ininterrumpidas desde las nueve de la mañana.

ALQUILER automóviles sin conductor. Servicio Renault. Casado Alisal, 29. Teléfono 3564.

VENDO camión ligero gasoil. Francisco Medina.

Compras

COMPRO baterías, cubiertas, trapos, chatarra, papel. Dr. Cajal, núm. 3. Teléfono 3805.

ALMENDROS. Se compran dulces y amargos. L. García. Mancornador, 26. Interior.

COMPRO arado tridisco Tavi semisuspendido, usado. José Díez. Cevico Navero.

Enseñanzas

SE DAN clases particulares. Cardenal Almaraz, núm. 11, primero. Frente a Seminario.

Fincas

VENDO casa céntrica, tres plantas, seis viviendas, buena producción. Teléfono 3349.

VENDO casa con piso libre. Informes, José Antonio, 1, primero.

VENDO casa, llave mano, dos viviendas, amplio local, 200 m.2, corral. Gatos, 10. Palencia.

SE VENDE casa con terreno de regadío. Baños de Cerrato. Dionisio Camino.

SE VENDE piso nuevo, céntrico, exento. Plaza Santa Bárbara, núm. 12.

VENDESE casa y pisos libres, céntrico. Informes, esta Administración.

VENDO casa. Carrión de los Condes. Francisco Medina.

CONTRATISTAS, vendo terrenos para edificar casas 5, 6 plantas, en el Otero, junto a la Parroquia de San Ignacio. Informarán, María Moro. Mayor, 9.

VENDO casa libre de inquilinos, calle Valentín Calderón. Informes, Plaza de Cervantes, 1, primero, derecha.

Ganados y aves

VENDO cuarenta ovejas. Jesús Boada. Villarmentero de Campos.

VENDO dos jatas para carne. Teodoro Doncel. Piña de Campos.

VENDO ganado mular de trabajo, elegir entre tres. Honorio Acosta. Valdespina.

VENDO cerdos destete y vaca abocada a parir. Carretera del Monte, 20.

VENDO terneros para suero. Emilio Martínez. Allende el Río.

SE VENDEN cerdos al destete. José Villagrá, 1.

SE VENDE macho de 8 años, diez a doce dedos. Villamuriel de Cerrato. Germán o Epifanio Menesos.

SE VENDEN terneros para suero. Avenida Viñalta. Angel Medina.

VENDO cerdos destete, uno 40 kilos. Prolongación Inés Moro. Julio.

POLLITOS carne gigantes Silver-Cornish, gran desarrollo en pechuga y muslos. Comercial Avícola. República Argentina, 16.

OVEJAS vida, vendo. Mutual Agraria. Trompadero.

VENDO cerdos destete. Obispo Fonseca, núm. 3, tercero.

VENDO 50 ovejas churras con crías y criando. Carrión. Vicente Marcos.

VENDO terneros de suero y comiendo. Travesía Santander, huerta. Benjamín de la Cruz.

SE PRECISA vendedor de tractores y maquinaria agrícola, para Palencia y provincia. Escribid con referencias e historial profesional a esta Administración. Imprescindible posea carnet conductor segunda clase.

SE NECESITA chica fija dos personas, buen sueldo. Informes, en esta Administración.

ENCARGADOS y ayudantes de carreteras y obras públicas, necesita empresa constructora. Dirigirse a "A. G. O.". Carlos III, número 4. Santander. Y Oficina de Colocación.

SE VENDEN terneros para el suero. Eras del Bosque. Jesús Martínez. Palencia.

VENDO 60 ovejas y 30 corderas. Víctor Acosta. Amusco.

SE VENDEN 4 mulas entre 12 y 13 años. Fuentes de Valdepero. Félix Hurtado.

Maquinaria y Reparaciones

TRACTORES ingleses marca «NUFFIELD» de 56 y 60 CV. El tractor de más calidad. Recambios de origen. Arados basculantes. Remolques. Sembradoras y abonadoras para tractor. Almacenes maquinaria Ortega y Ortiz de Zárate.

NEUMATICOS, correas de ventilador, correas trapezoidales. Navamuel. Casado del Alisal, F. Teléfono 1937.

ARADOS de discos y rejas, cultivadores y gradas discos tractor, desgranadoras de maíz, rodillos, rastras, gradas, cortarraíces, vertederas "TRIPLEX" discos, rodamientos, tornillería, aceites y grasas. Almacenes Pinacho.

MAQUINAS punto manuales eléctricas. Sistema italiano. Los modelos más modernos a los mejores precios y condiciones pago. Rematadoras. Picadoras puntada invisible. Bobinadoras. IMPERIO. Montera, 32. Madrid (14).

Pérdidas

PERDIDA broche oro. Se gratificará. Llamen al teléfono 2865.

Préstamos

HIPOTECAS sobre fincas rústicas, urbanas. Intereses cuatro y medio, tramitación rápida. Absoluta reserva. Tristán, Montero Calvo, 22. Valladolid.

Trabajo

SE NECESITA obrero para el campo que sepa la obligación. Federico Calzada. Venta de Baños.

AYUDANTE camión necesito. Teléfono 1513.

SEÑORAS: El problema de su infiernillo de petróleo y estufas está resuelto reformándolo a "butano" en Reparaciones Zapata. General Amor, 3. Teléfono 3201.

SE NECESITA chica para Madrid. Informes, José Antonio, 1, primero.

SE NECESITAN oficiales y peones, buenos destajos. Dragados y Construcciones. Obras Héroes del Alcázar. Frente Fábrica de Armas.

OBRERO agrícola necesito. Menéndez Pelayo, 1 de 10 a 11.

SE NECESITA chica y niñera. Manuel Rivera, 13, segundo, izquierda.

INTERESA excelente vendedor bien relacionado organismos agrícolas visite provincia, vehículo propio. Productos ICA. Montblanch (Tarragona).

NECESITASE muchacha, buen sueldo. Razón, esta Administración.

SE NECESITA doncella. República Argentina, 6, tercero, derecha.

NECESITAMOS muchacha todo servicio, 800 a 1.000 pesetas. Inútil presentarse sin buenas referencias. La Flor. Santoña (Santander).

SE NECESITA chico para repartir, almacén vinos. Manuel Rodríguez. Alisal, 24.

CHICA y asistenta necesito. Maristas, 2, cuarto, derecha.

Traspasos

SE TRASPASA bar Los Claveles. Barrio Santa Ana, número 6.

TRASPASO tienda por no poderla atender. Obispo Fonseca, 3.

POR NO poder atender, en pleno rendimiento, en lo más céntrico de Baltanás (Palencia), vendo o traspaso comercio de tejidos con vivienda, comercialmente muy bien relacionado, más de cien fabricantes en exclusiva y muchísima clientela, facilidad de pago. Para más detalles, dirigirse a J. Banegán. El Carmen, 10.

Varios

COCINAS de hierro y esmaltadas, cuartos de baño, económicos y lujo, precios afinados. Pastor Modesto Lafuente, 20. Palencia.

ALBAÑILES, encontrarán materiales de calidad y buen precio en La Hortensia. 32.

TUBERIAS uralita. Para abastecimientos y condiciones de agua en medianas y altas presiones. Uralita. Agencia Oficial de Ventas. Avenida José Antonio, 45. Teléfono 1455. Palencia.

VENDO casas nuevas libres, con huerta, parcelas especiales para chalet, huerta 12 obradas, facilidades, coche Plymouth 7 plazas, seminuevo, verraco primera calidad, cerdos al destete, cantidad. Frente Colegio Ferroviarios. El Leonés.

VENDO corte alfalfa y Mobylette Santiago. Villalobón.

Vehículos

SE VENDE moto Guzzi, 65 cc. Pablo Martín. Soto de Cerrato.

VENDESE carro par vacas, buen uso. José María Lozano. Sotobañado.

VENDO carro vacas y par. La Vid de Ojeda. Eutiquio Martín.

VENDO tractor Lanz. Para tratar, con Asunción Agudo. San Cebrián de Campos.

Ventas

VENDO 31 kilos varilla cobre 3 milímetros. Plaza San Pablo. Mercería.

VENDO 25 cargas palomina. Tratar, calle Mayor, 147, tercero. Palencia. Julián González.

TUBOS de cementos, fabricación mecánica, prensados y vibrados, calidad inmejorable. "Arroyo". Casado del Alisal, 41.

VIGUETAS "Castilla", novedillas de cemento, ventanales, postecillos cerramiento, soportapostes y toda clase de prefabricados de hormigón. "Arroyo". Casado Alisal, 41.

VENDO teja plana derribo. Teléfono 3605.

VENDO 10 colmenas movilistas fuertes. Informes, esta Administración.

SE VENDEN bidones usados. Razón, Quelpo de Llano, 1. Oficinas.

VENDO patata menuda. Francisco González. Carretera Burgos, huerta.

MATERIAL ESCOLAR, EN I. G. DIARIO-DIA

M.C.D.2022

EL DOMINGO TAURINO

"El Puri" cortó dos orejas en Jaén, y una en Murcia "El Caracol"

Barcelona (Monumental) y Palma de Mallorca, dan por finalizada la temporada

Antonio Ordóñez y "El Millonario", en Venezuela

CORRIDAS

CERROJAZO EN LA MONUMENTAL

Barcelona, 21.—Ultima de la temporada en la Monumental. Seis toros de cinco ganaderías.

De Bernardino Jiménez, manso y huído, 489 kilos. Fermín Murillo dos estocadas. Ovación. En el segundo, de Ramos Matías, peligroso, 482, torea con mucha valentía, para una estocada. Ovación. Al quinto, de Angoso, muy quedado, 488, lo lancea bien brindando la muerte de su enemigo a su cuadrilla. Tres pinchazos, estocada y descabello. Ovación y vuelta.

Luis Segura, a su primero, de Ramos Matías, con mucho poder, 488, dos pinchazos, media y descabello. Al corrido en cuarto lugar, de Herederos de Montalvo, 521, una estocada y descabello. Aplausos. Al que cierra plaza, del conde de Ruiseñada, bravucón, descarado de pitones, lo mata de una entera en todo lo alto. Ovación.—Cifra.

EN PALMA DE MALLORCA

Palma de Mallorca, 21. — Ultima de la temporada. Dos toros de don Manuel Santos, bravucones; uno del Duque de Pinohermoso, difícil; otro de don José María Soto de la Fuente, con nervio; otro del Conde de Ruiseñada, manejable, y otro de don Juan P. Domecq, con mucho nervio.

Juan Jiménez "El Trianero", dos pinchazos, media y descabello. Aplausos y saludos. En el otro dos pinchazos y una buena estocada. Aplausos y saludos.

Enrique Molina, una estocada. Ovación, vuelta y saludos. Al otro, faena de castigo para nueve pinchazos y estocada. Pitos.

Manolo Elázquez, una estocada y descabello. Aplausos y saludos. En el segundo se tira un espontáneo y se tarda bastante en retirarle. Cuatro pinchazos y estocada. Palmas.—Cifra.

NOVILLADAS

EN MADRID

Madrid, 21. — Plaza Monumental. Buena entrada. Un novillo de Antonio Pérez para el rejoneador portugués David Ribeiro, bravo y noble. Seis novillos del Conde de Vallafuente Bermeja, bien presentados y con poder y casta.

David Ribeiro clava tres buenos rejones y pone tres pares. El novillo dobla al tercer rejón de muerte. Muchos aplausos y saludos desde el tercio.

Amado Ordóñez faena valiente sufriendo dos volteos que no tuvieron consecuencias. Pincha seis veces y descabella al segundo intento. Un aviso. En el otro pinchazo y media buena. Palmas.

Oscar Realme brinda el primero a Carlos Arruza al que el público aplaude cariñosamente. Faena por naturales para buena estocada. Ovación, petición de oreja, vuelta y salida a los medios. A su segundo faena dominadora que remata de cinco pinchazos y descabello. Silencio.

El sevillano Paco Villar, que hace su presentación, faena voluntariosa para dos pinchazos, estocada y descabello al tercer golpe. Silencio. En el que cierra plaza buenos ayudados por bajo. Dos estocadas y descabello al tercer golpe. Palmas y pitos.—Cifra.

UNA OREJA PARA "EL CARACOL"

Murcia, 21.—Dos novillos del Duque de Pinohermoso para Alvarito Domecq y cuatro de Domingo Ortega que dieron buen juego.

Domecq ovacionado en sus dos enemigos. Al primero lo despacha de un rejón de efectos fulminantes. Gran ovación, dos orejas, vuelta. En el otro clava un rejón y pie a tierra faena superior para estocada hasta el puño. Ovación clamorosa, dos orejas, rabo y vuelta.

Manolo Cascales pinchazo resultando derribado. Media estocada. Pasa a la enfermería con luxación en la mano derecha para no reaparecer. Lo remata "El Caracol" de estocada y descabello. Ovación.

"El Caracol" en su primero pinchazo en hueso. Estocada hasta el puño y descabello. Ovación. En el otro pinchazo y estocada hasta el puño. Ovación grande. En el último faena que se ovaciona para estocada hasta la bola. Gran ovación, una oreja y vuelta.

Alvarito Domecq dió la vuelta al ruedo a hombros.—Cifra.

EL PURI CORTO DOS OREJAS

Jaén, 21.—Un novillo de Primitivo Baldeoliva, de Linares, y seis de doña Francisca Marín.

Novillo de rejones. Los hermanos Lolita y Cándido López Chaves hacen una buena exhibición de monta y clavan dos rejones, dos pares largas y un par cortas. Dos rejones de muerte y Cándido, pie a tierra, descabella a la tercera. Ovación y salida.

Antonio Ruiz, «Espartaco», faena valiente siendo alcanzado aparatosamente. Dos estocadas y descabello. Ovación y vuelta. Al segundo seis pinchazos y descabello. División de opiniones.

Juan Tirado gran faena para estocada que basta. Ovación, dos orejas y vuelta. En su segundo media y descabello al segundo intento. Ovación y salida.

Agustín Castellanos "El Puri", media que basta. Ovación, una oreja y vuelta. Al que cierra plaza faena valiente para pinchazo y entera. Ovación, una oreja y vuelta.—Cifra.

NOVILLADA EN DAIMIEL

Daimiel, 21. — Cuatro novillos de Frías Hermanos, que dieron buen juego.

Adolfo Avila "El Chiclanero", una oreja. Manuel Alvarez "El Bala" petición de oreja. En su segundo, silencio. Antonio Morilla cumplió. —Cifra.

La temporada se acaba. No es el momento de hacer el balance de ella, pues aún, suponemos, quedaran en los corrales los restos de los saldos. En Barcelona, D. Pedro Balañá, clausuró, por este año la Plaza Monumental dando salida a seis toros de cinco ganaderías que despacharon Luis Segura y Fermín Murillo. También Palma de Mallorca, paraíso de los turistas y feudo taurino del activo empresario catalán, colocó el cartel de «fin», por la presente temporada. Solo estas dos corridas de toros hubo en España. Las novilladas se prodigaron algo más. Amado Ordóñez hizo un nuevo intento en la Monumental, otra vez sin suerte. Al palentino no le van bien las arenas del coso de Las Ventas. Es una lástima, pues el muchacho puso voluntad, valor y arte. Pero el pincho le falló.

Han comenzado los festivales, que suponemos se prodiguen en los meses fríos.

«El Millonario», uno de los novilleros más interesantes y de más regular campaña de éxitos durante la pasada temporada ha salido el pasado día 18 para Venezuela, donde actuará dos tardes. El domingo, día 21, hizo su presentación —hasta el momento no tenemos noticias— y volverá a repetir el día 28 de los corrientes. Hay algunas empresas mejicanas muy interesadas en llevar a los ruedos aztecas al diestro palentino. En la «foto» que publicamos vemos a Clemente Antolín «El Millonario» con el «estado mayor» de la torería. Don Livinio, Antonio Ordóñez, Antonio Bienvenida, Domingo Dominguín y Angel Luis Bienvenida. La fotografía está hecha en Barajas unos momentos antes de la partida del avión que llevaría hasta tierras venezolanas al novillero palentino y a los dos Antonios, con la compañía de D. Livinio y Dominguito. Suerte para el novillero palentino y que nos traiga desde aquellas tierras hermanas un triunfo rotundo y claro, como no dudamos será.—G. M. S.

FESTIVALES

Bilbao, 21.—En Vista Alegre festival a beneficio de los damnificados de Barcelona organizado por el gobernador civil.

Diego Puerta, ovación, una oreja, vuelta, saludos. En el otro ovación, una oreja, vuelta y salida.

Paco Camino, pinchazo y estocada. Ovación y saludos. En el otro pinchazo y estocada. Ovación, una oreja, vuelta y saludos.

Rafael Chacarte, dos pinchazos y una entera. Al último dos pinchazos y varios intentos de descabello. Ovaciones.

Los tres toreros fueron despedidos con una ovación. Los tres primeros toros fueron de don Antonio Pérez y los restantes de Herederos de Doña María Montalvo.—Cifra.

Arenas de San Pedro. — Festival taurino. Seis novillos erales de don José Gómez, malos.

Victoriano de la Serna, voluntarioso; Andrés Hernando, resultó varias veces volteado sin consecuencias. Saludos y vuelta. Orteguita aplausos y vuelta. José Ignacio de la Serna, pitos. Heriberto David, un aviso, y Manolo Murial, aplausos y un aviso.—Cifra.

TOROS EN MEJICO

Delicias (Méjico), 22. — Toros de Garabatillo. El rejoneador Juan Canedo, lucido en ambos. Jorge Aguilar «El Ranchero», buenos momentos en sus dos toros, y Manuel Jiménez «Chicuelín», cumple en uno y bien en el otro.—Efe.

Saltillo (Méjico), 22.—Ganado de Suárez del Real. El rejoneador Roberto Arreola, bien en sus dos toros. Eliseo Gómez «El Charro», discreto en uno y mejorando su actuación en el otro. Enrique Vera bien en uno y lo mismo en el último.—Efe.

El amor dicen que es ciego

Wor Ester (Inglaterra), 21.—Al anunciar su matrimonio con William Crane, el próximo uno de noviembre, la señora Luisa Lloyd declaró: «Gusta desde el primer momento en que se le ve». Ella tiene noventa años y él ochenta y dos.—Efe.

Kennedy pide a Kruschef elimine su provocadora amenaza a la paz mundial

"Un proyectil lanzado desde Cuba, requerirá una total represalia contra Rusia'

Wáshington. (Urgente), 22. — El presidente Kennedy ha anunciado esta noche ante la televisión, el bloqueo total de Cuba. Dijo que los Estados Unidos están iniciando «una estricta cuarentena sobre Cuba de todos equipos militares ofensivos, para impedir una ofensiva comunista».

«Todos los barcos, de cualquier clase, que naveguen con destino a Cuba, procedentes de cualquier puerto nación, serán alejados de la isla si se encuentran en ellos cargamentos de armas ofensivas», dijo el presidente durante un programa de televisión difundido a toda la nación.

Kennedy dijo que varias de las instalaciones de lanzamiento de proyectiles que se están montando en Cuba, incluyen instalaciones para el lanzamiento de proyectiles dirigidos de alcance medio —hasta una distancia de 1.500 kilómetros— capaces de alcanzar Wáshington, el Canal de Panamá y otros objetivos en los Estados Unidos.

El presidente declaró que la acción soviética —(la construcción de las bases de lanzamiento en Cuba)— constituye «una explícita amenaza a la paz y a la seguridad de toda América».

Kennedy dijo había tomado la decisión anunciada, en primer lugar debido a que la «pasada semana se han obtenido pruebas indiscutibles de que se están montando en Cuba bases de proyectiles dirigidos».

«El propósito de la construcción de esas bases —añadió— no puede ser otro más que el de establecer una fuerza nuclear de choque capaz de atacar el hemisferio occidental».

El presidente Kennedy anunció un plan, compuesto por siete puntos, de acción inicial para enfrentarse con tales acontecimientos:

1.—Detener la construcción de las bases por medio de una estricta cuarentena sobre todos los equipos militares que están siendo enviados a Cuba.

2.—Una constante y creciente vigilancia de Cuba y su crecimiento militar.

3.—Considerar cualquier proyectil dirigido nuclear lanzado desde Cuba contra cualquier nación del hemisferio occidental, como un ataque de la URSS contra los Estados Unidos, que requiere una total represalia contra la Unión Soviética.

4.—Reforzamiento de la base norteamericana de Guantánamo, en el Sureste de Cuba y la evacuación de los familiares del personal militar de servicio en ella. Se enviarán unidades militares adicionales que permanecerán en estado de alerta constante.

5.—Convocar esta noche una inmediata reunión del órgano consultivo de la Organización de Estados Americanos para considerar «esta amenaza al hemisferio occidental e invocar los artículos seis y ocho del Tratado de Río en apoyo de toda acción necesaria».

6.—Solicitar esta noche una reunión extraordinaria del Consejo de Seguridad de las Naciones Unidas, para que «actúe sin demora contra las últimas amenazas soviéticas a la paz mundial».

7.—Pedir al jefe del Gobierno soviético, Nikita S. Kruschef, que detenga y elimine esta clandestina y provocadora amenaza a la paz mundial y el establecimiento de relaciones normales entre Cuba y los Estados Unidos. "Pido al presidente del Gobierno soviético que abandone esa carrera hacia el dominio mundial y se una a nosotros en un histórico esfuerzo para poner fin a esta peligrosa carrera de armamentos y transformar la historia del hombre", dijo el presidente Kennedy.

"Esta secreta, disimulada y extraordinaria construcción de bases de lanzamiento comunista —añadió el presidente— constituye un cambio deliberadamente provocativo e injustificado en el "statu quo" actual, que no puede ser aceptado por este país, si tanto nuestros amigos como nuestros enemigos han de continuar creyendo en nuestro coraje y en nuestros compromisos".

El presidente informó que los primeros informes taxativos acerca de la construcción de bases soviéticas en Cuba y de la entrega por la URSS a esa nación de bombarderos capaces de transportar armas nucleares, la recibió el pasado martes por la mañana.

Ordenó entonces que se aumentase la vigilancia sobre la isla y se confirmaron los informes recibidos. Tales informes, efectivamente, fueron confirmados y completados en días siguientes.

El presidente Kennedy dijo que el Gobierno se cree obligado a informar a la nación de "esta nueva crisis".—Efe.

Don Juan Carlos de Borbón y su esposa llegan a Atenas

Atenas, 22.—Don Juan Carlos de Borbón y su esposa, la princesa Sofía, han llegado en avión procedentes de Zurich.—Efe.

NO-DO DE SUCESOS

En el aeropuerto del Prat se estrella una avioneta, pereciendo sus tres tripulantes

Un camión con 7.000 kilogramos de aceite se cae al mar en Barcelona

Se confiesa autor del asesinato del músico español en Saint Gall, un compañero de Orquesta

EN EL AEROPUERTO DEL PRAT SE ESTRELLA UNA AVIONETA, PERECIENDO 2 TRIPULANTES

Barcelona, 21. — Una avioneta se ha estrellado esta mañana en el aeropuerto del Prat a poco de haber despegado pereciendo dos de los tres tripulantes del aparato.

El aparato llegó de Málaga ayer y se disponía a reanudar su vuelo para Ginebra. El despegue fue normal, pero al alcanzar una altura de unos 50 metros hizo un viraje perdiendo altura y estrellándose segundos después.

Han perecido el piloto Franz Habenschaden, de Munich y su esposa Ana, resultando herido de gravedad Adolph Wander, también de Munich quien ingresó en el hospital con quemaduras de pronóstico gravísimo.—Cifra.

UN CAMION CON 7.000 KGS. DE ACEITE CAE AL MAR EN BARCELONA

Barcelona, 21. — Ha caído al mar el camión de transporte matrícula B. 104.953 que circulaba por la carretera de Casteldefells y el kilómetro 20. Sufrió una avería en el sistema de mandos. El conductor Victoriano Díaz, al advertir el peligro que corría, abandonó la cabina a tiempo justo de ver cómo el camión salvaba el gran precipicio y caía al mar. Los 7.000 kilos de aceite que transportaba se esparcieron por la superficie.—Cifra.

UN MUSICO ESPAÑOL SE CONFIESA AUTOR DEL ASESINATO DE SU COMPAÑERO EN SAINT-GALL (SUIZA)

Saint-Gall (Suiza), 21. — Un músico español, Julio Huertas, de 40 años de edad, natural de Madrid, ha confesado ser el autor del asesinato de su compatriota y colega Pedro Delgado, de 30 años, que recientemente fue hallado en su habitación, mortalmente herido. Delgado falleció al ser trasladado al hospital.

El asesino ha declarado que él no se hallaba a gusto en su lugar de trabajo, en Saint-Gall, y que tenía nostalgia de España y sus colegas se habían burlado de él al hacer tales declaraciones, especialmente Delgado. Este le había vuelto a ofender durante la noche. Al despertarse, Huertas recordó las burlas de su compañero y en un momento de arrebato, cogió un cuchillo y apuñaló a Delgado, que dormía tranquilamente.—Efe.

EN PLENO VUELO CAE DESDE EL AVION UNA AZAFATA

Hartford, Connecticut, 21. — La azafata del avión de las líneas Allegreny que ha caído desde el aparato a tierra cuando volaba sobre la región del Monte Avón, ha sido identificada como Francoise da Moriere, de nacionalidad francesa y residente en Wáshington, de 29 años de edad.

David L. Muller, alto funcionacio de la compañía aérea, ha manifestado que el avión se aproximaba al campo de aviación de Bradley cuando la puerta trasera de servicio se abrió inopidamente y la azafata se vió arrastrada por la corriente de aire fuera del aparato. El accidente se produjo a las 2,05 de la madrugada (hora española).

Se trata de un avión modelo Convair, bimotor, con capacidad para 40 pasajeros. No ha habido más víctimas a bordo, ni entre los pasajeros ni entre los tripulantes.

Miller ha declarado que el Convair volaba a baja altura sobre una zona borrascosa cuando se produjo el accidente, cerca de la ciudad de Farmington, en vuelo desde Wáshington a Providence, Rhode Island.—Efe.

INTENSA BUSQUEDA DE LA AZAFATA

Windsor Loscks, Connecticut, 21. —Varios helicópteros equipados con reflectores y bengalas han iniciado la búsqueda desde el aire del cuerpo de la azafata de las líneas aéreas Allegheny. El piloto del avión va en uno de los helicópteros, intentando reconstruir la ruta que seguía el aparato cuando la muchacha cayó a tierra.

Varios cientos de hombres, incluyendo bomberos, policías, soldados del Estado y numerosos voluntarios, han iniciado la búsqueda de los restos de la azafata.

Los trabajos se ven dificultados por la oscuridad y la naturaleza boscosa del terreno.—Efe.

SE DERRUMBA UNA MINA Y MUERE UN OBRERO

Inca (Mallorca), 21. — En el derrumbamiento de una mina en el término de Sineu, quedaron sepultados tres obreros.

Uno de ellos, Andrés Clamor Salva fue rescatado ya cadáver después de veinte horas de intensos trabajos. Los otros dos pudieron ponerse a salvo a los pocos momentos de producirse el derrumbamiento. — Cifra.

CUANDO TRABAJABA BAJO EL AGUA, MUERE UN BUZO ITALIANO

Santa Cruz de Tenerife, 21. — Cuando trabajaba en la plataforma submarina para instalación de dispositivos conocidos por buques de alba ha perecido un buzo italiano llamado David Rossetto, de 25 años, natural de Venecia.

De momento se desconocen las causas que han determinado su muerte.—Cifra.

EL CHOFER DEL PRINCIPE BERNARDO DE HOLANDA ENFERMA CUANDO VIAJABA EN AVION CON SU SEÑOR

Madrid, 21. — Un avión, que desde la base de Rota se dirigía a París, avisó esta mañana al aeropuerto de Barajas que tomaría tierra por llevar un enfermo a bordo.

Se trata de un aparato F-27, pilotado por el príncipe Bernardo de Holanda, quien, como se sabe, ha pasado unos días de vacaciones en el Sur de España.

El enfermo, una vez reconocido por los facultativos médicos de Barajas, parece sufre una angina de pecho, por lo que hubo de ser internado en una clínica madrileña. Es el chofer del príncipe Bernardo, llamado Jam Verkade.

Poco después, el avión, pilotado por el príncipe holandés reanudó su viaje a París.—Cifra.

EL COLERA CAUSA 80 MUERTOS EN NUEVA GUINEA OCCIDENTAL

La Haya, 21. — Una epidemia de cólera ha provocado 80 muertos en la costa Sur de Nueva Guinea Occidental, según se revela en mensajes llegados hoy a esta ciudad desde Hollandia, capital de aquel territorio.—Efe.

EXPLOSION DE UNA BOMBA EN LA ESTACION DE FERROCARRIL DE TRENTO

Trento (Italia), 21. — Una bomba de relojería ha estallado en la estación de ferrocarril local a las 4'20 (hora española) de esta madrugada y, según ha declarado la Policía, han resultado heridas tres personas.—Efe.

FUERTE TERREMOTO EN ALASKA

Anchoragex (Alaska), 21. — El más fuerte terremoto registrado aquí en los últimos años sacudió las casas y las torres de televisión a primeras horas de hoy. Los géneros apilados en las estanterías de las tiendas cayeron al suelo como consecuencia del seísmo, que fue más perceptible en los suburbios. No se tienen noticias de víctimas.—Efe.

TRASATLANTICO EN CUARENTENA POR REGISTRAR A BORDO UN CASO DE VIRUELA

Nápoles, 21. — El trasatlántico «Orión», de 20.000 toneladas de desplazamiento, ha sido colocado en cuarentena y se le ha prohibido entrar en el puerto de Nápoles, debido a que se ha registrado un caso de viruela a bordo, según informa un representante de la oficina del puerto napolitano.

El buque se encuentra en ruta de Australia a Londres, con 1.200 pasajeros a bordo.—Efe.

FUERTES TORMENTAS PRODUCEN INUNDACIONES EN AUSTRALIA

Brisbane (Australia), 21. — Fuertes tormentas han dado lugar a intensas lluvias que han producido inundaciones en la zona de Queensland.

Las inundaciones han interrumpido las comunicaciones y causado importantes daños materiales. —Efe.

PETROLERO ITALIANO HUNDIDO A CAUSA DE UN INCENDIO A BORDO

Vibo Valentina (Italia), 21. — A consecuencia del incendio declarado a bordo, se ha hundido en alta mar el petrolero italiano «Soreghina».

El barco, que descargaba gasolina fue llevado a mar abierto por un remolcador para evitar que el fuego se propagara a otros buques atracados al puerto.

El estado de los cuatro tripulantes del «Soreghina» que resultaron heridos al comenzar el siniestro sigue siendo grave.—Efe.

CUATRO SOLDADOS NORTEAMERICANOS MUERTOS Y TRES HERIDOS AL ESTRELLARSE EL COCHE EN QUE VIAJABAN

Chateaurou (Francia), 21. — Al estrellarse el automóvil en que viajaban cuatro soldados norteamericanos resultaron muertos y otros tres gravemente heridos en las cercanías de la base de las fuerzas aéreas en esta ciudad.—Efe.

MUERE UN JOVEN DE 16 AÑOS DE UN ATAQUE DE RABIA

Amsterdam, 21. — Un joven de 16 años ha fallecido hoy en esta capital a consecuencia de la rabia. Es el segundo caso de hidrofobia que se registra en Amsterdam en poco tiempo. Las autoridades han ordenado que todos los canes sean provistos de bozal y que no sean admitidos en los vehículos de transportes públicos y unas 200 personas mordidas por perros recientemente han sido vacunadas obligatoriamente. — Efe.

SEIS PERSONAS MUERTAS EN EL CHOQUE DE DOS TURISMOS

Pulham Sainte Mary (Inglaterra), 21. — Seis personas resultaron muertas y tres gravemente heridas en un choque de dos turismos en una carretera cerca de esta localidad.—Efe.

ULTIMO MINUTO

Kennedy anuncia el bloqueo total de Cuba

(Viene de primera página)

ha informado hoy que, a su juicio, el anuncio hecho por el presidente Kennedy sobre la crisis internacional está relacionada con un informe hecho por él, de que seis bases de proyectiles de largo alcance están siendo construídas en Cuba.

Keating asegura que estas bases podrán estar en funcionamiento en un plazo de seis meses y que los proyectiles que puedan dispararse desde ellas tendrán un alcance de tres mil a cuatro mil kilómetros.—Efe.

LOS DIRIGENTES DEL PARTIDO REPUBLICANO LLAMADOS A LA CASA BLANCA PARA «ASUNTOS URGENTES»

Wáshington, 22. — El senador Everett Dirksen, dirigente de la minoría republicana en el Senado norteamericano, y Leslie Rehds, representante republicano por Illinois y dirigente de la minoría del mismo partido en la Cámara de Representantes han sido convocados a la Casa Blanca para «asuntos urgentes».

El anuncio anterior ha sido hecho por el propio Dirksen, quien ha añadido que ignora la naturaleza de los asuntos por los cuales ha sido llamado a Wáshington.—Efe.

AMPLIO ECO EN LA PRENSA PORTUGUESA DEL MOMENTO INTERNACIONAL

Lisboa, 22.—La concentración de tropas norteamericanas en el Caribe y los rumores procedentes de Washington sobre un aumento de la crisis internacional han tenido amplio eco en la Prensa lisboeta. Los titulares de los periódicos portugueses son bien expresivos:

«¿Amanecer decisivo?», «Crisis inesperada o reorganización de alto nivel», «Gran movimiento de tropas en el Caribe» y «Son inminentes en Wáshington decisiones trascendentales».—Efe.

SUBE LA BOLSA EN NUEVA YORK

Nueva York, 22.—La acusada tendencia a vender que se registró en las primeras horas de la sesión de hoy en la Bolsa de Nueva York a raíz de las noticias de Wáshington sobre un empeoramiento de la situación internacional, se ha detenido a media mañana. El negocio ha continuado siendo animado y los precios del papel fueron después más altos que al dar comienzo lasesión.—Efe.

NO PODIA SEGUIR SIRVIENDO A FIDEL CASTRO

Berna, 22.—J. A. Lombera Cadalso, hasta ahora tercer secretario de la Embajada cubana en la capital helvética ha solicitado asilo político en Suiza, según anuncia un portavoz del Departamento de Justicia federal.

La agencia de Prensa e Información suiza dió cuenta hoy que Lombera, afecto a la Embajada desde 1958, había buscado asilo en Suiza en razón de que «no podía seguir por más tiempo a favor del régimen de Fidel Castro».—Efe.

MANIOBRAS ANFIBIAS CANCELADAS

Wáshington, 22.—El Departamento de Defensa ha cancelado hoy unas maniobras anfibias navales en las que uno de los supuestos tácticos consistía en un desembarco en la isla de Vique, del grupo de las Vírgenes, en Puerto Rico, fijado para mañana.

Un portavoz del pentágono atribuyó la decisión a un temporal previsto por los observatorios que, incluso, pudiera degenerar en huracán. La Secretaría de Defensa no dió la información por su cuenta nasta haber recibido nuevos despachos de Puerto Rico.—Efe.

«ARGELIA SERA UNA SEGUNDA CUBA», AFIRMA EL «DIARIO DA MANHA»

Lisboa, 22.—«Argelia será una segunda Cuba», según afirma hoy el diario lisboeta «Diario da Manha».

Este prestigioso diario portugués en un editorial comentando la visita de Ben Bella a Cuba y refiriéndose a los diversos discursos inflamatorios y demagógicos pronunciados a este respecto en la isla antillana, dice que los «proyectos y perspectivas para el futuro de Argelia han cambiado rápidamente. Al día siguiente de la proclamación de la independencia argelina surgieron temores de que el país fuera a convertirse en un segundo Congo. Este temor ha sido injustificado. Argelia será una segunda Cuba».—Efe.

BUQUES DE GUERRA NORTEAMERICANOS, ZARPAN DE CAYO OESTE

Cayo Oeste (Florida), 22. — Informes procedentes de los círculos navales de esta ciudad, señalan que la mayor parte de los buques de guerra norteamericanos con base en Cayo Oeste, han zarpado del puerto.

Familiares de los tripulantes han manifestado que se había ordenado a éstos incorporarse a sus unidades antes del alba, sin haber recibido previo aviso.

Entre los buques normalmente varados en Cayo Oeste, figuran cinco destructores, tres destructores de escolta y 13 submarinos.—Efe.

LAS MANIOBRAS DE BERLIN, «NO TIENEN NADA QUE VER CON LA SITUACION DE CUBA»

Berlín, 22. — Las tropas norteamericanas en Berlín se están preparando esta noche para unas maniobras en gran escala, que comenzarán mañana al amanecer y durarán cuatro días. Los ejercicios militares se celebrarán en los bosques de Grunewald, según ha manifestado un representante del Ejército norteamericano.

Dijo que los ejercicios han sido proyectados hace varias semanas y que «no tienen nada que ver con la situación en Cuba».

Preguntado sobre si las tropas han sido colocadas en estado de alerta, contestó: «Nuestros hombres siempre están en estado de alerta y siempre están listos para el combate».

En las maniobras tomarán parte unos 3.000 soldados, es decir, dos tercios de la guarnición norteamericana en Berlín.—Efe.

TAMBIEN DE LA BASE NAVAL DE CHARLESTON SALIO LA ESCUADRA NORTEAMERICANA

Wáshington, 22. — Un portavoz de la Marina de Guerra norteamericana ha confirmado en esta ciudad que diversas unidades, entre las cuales figuran varios cazatorpederos, han zarpado de la base naval de Charleston, para «participar en unas maniobras».—Efe.

EL EMBAJADOR SOVIETICO EN ESTADOS UNIDOS, LLAMADO AL DEPARTAMENTO DE ESTADO NORTEAMERICANO

Wáshington, 22.—Anatolq Dobrynin, embajador soviético en los Estados Unidos, ha sido llamado al Departamento de Estado Norteamericano esta tarde con un propósito que no ha sido revelado.

El Departamento de Estado se negó a decir incluso que la citación había sido aceptada, pero Pierre Salinger, portavoz de la Casa Blanca, puso en conocimiento de los periodistas que el embajador ruso iba a visitar el Departamento.—Efe.

Nueva sustancia que anula el prurito y el dolor de las HEMORROIDES

Después de siete años de investigación se ha descubierto una sustancia nueva para el tratamiento de las hemorroides: el Bio-Dyne® o estimulante respiratorio de la piel, que es un derivado de células vivas.

Bio-Dyne, componente básico del producto Sperti® PREPARACION H, al ponerse en contacto con las hemorroides las reduce y cicatriza, aliviando el dolor y demás penosas molestias.

Estos efectos se producen porque Bio-Dyne actúa directamente sobre los tejidos lesionados, reparándolos y devolviéndoles su vitalidad.

Sperti PREPARACION H contiene, además de este estimulante respiratorio de las células, un poderoso germicida para atacar la infección, junto con la vitamina A, tan importante para toda enfermedad o lesión de los tejidos.

Por eso, Sperti PREPARACION H reduce la inflamación, y con ello, el dolor; actúa sobre los gérmenes, deteniendo la infección, y, sobre todo, aporta a los tejidos lesionados un estimulante respiratorio que los renueva y regenera.

Sperti PREPARACION H está a la venta en todas las farmacias en supositorios y pomada. Su médico del S. O. E. puede recetarlo. C. S. 17.079.

M.C.D.2022